大同報

本報創刊西曆一九三一年

發行人 王希哲　編輯人 富彭年　印刷人 賀澤民

社址 新京東六馬路（國務院前）

電話（本日）編輯　營業　俱樂部

報費 一份國幣五分　一個月國幣壹元壹角　外埠郵費在外

廣告價 一行（五號字十二字）一日壹元　特別地位加倍另議

希望日華共同努力 以謀兩國邦交調整

俾安定東亞維持世界和平

——中國駐日大使許世英之談話——

【南京電】中國駐日大使許世英、即將起程赴日，記者往叩，據許氏談稱，歐戰後各國均覺和平爲人類幸福之保障，然各國以擴充軍備爲維持和平之工具，使和平又受威脅，世人所畏之一九三六年已臨，第一次不幸能否避免，惟有切望各國朝野人士不斷努力，中日爲兄弟之邦、唇齒相依，禍福相共，日本爲舉世共知之强國，然我國主權必須尊重，甚望雙方能本平等之精神，根據信義公平與東方固有道德，從大處遠處着眼，共同努力、以謀兩國邦交之調整，使一切納於正軌，俾遠東局勢得以安定，間接維持世界和平，增進人類幸福，余平生行事向以『忠信誠敬』四字自守，此次奉命出使決勉力盡職，以求無負於政府人民，

政府確信民黨勝利 四月召開會議

本月廿五日閣議研究一切

【東京廿二日電】日本政府以廿一日開票之結果、民政黨之出進可驚、更於廿日之開票、亦舉良好之成績、可望爲第一黨、合計該黨全部確信已得控制過半數、愈益鞏固決意、召臨特別議會、於來月廿五日之閣議協議召集特別議會之根本方針、及開會時期、並應行提案之重要事項、又會期大體爲三星期間、似爲四月十五、六日召集云、

日本財界方面 對肅正選擧有好感

【東京廿二日電】廿一日開票結果、無產黨之進出甚爲明顯、特其大部分之占最高點、財界人亦多有意外之感、一部人士、早已豫料政民當無大差、而無產黨可握第三黨地位、其活潑的議會爭鬪、或與財界前途以不安而有憂慮之意、但大部分人士、以肅正選擧當然之結果、及時經四載、選擧民意向之變遷而有歡迎新興勢力之發生的意向、其政策亦可望穩健、故尊以議場之明朗化而表示比較的好意、至於與黨之民政黨所優勢一節、以是日開票、雖多屬市部、而不能作爲確定、但政友會既有豫料以上之不振、則高橋藏相之財政方針、當受國民支持、即此使內閣更迭、關於財政政策者、或無變動也、此種信念、頗爲强固云、

日本肅選告成 岡田首相談話

【東京電】日本總選擧、於廿日午後九時、全國一般的於靜穩裡投票完畢、岡田首相對此談話如左、今日方爲有權之一人、以嚴肅心氣投正確之一票、行使國民的權利、則大政翼贊之任務告成、今日之投票、全國起足最早之報告、午前會由內務省有之、但較前次棄權者有少許之增加、實屬遺憾、然以改正選擧法及肅正選擧之結果、棄權者必見增加事早在豫料之中、實不已也、幸此次之選擧、未有作選擧民之獵取之事者、如買收、個別訪問、及包選等均會經加以排擊、故有多少增加者、確非無理也、然鑑總選擧之經過、改正選擧法、似有相當之拘束、政府爲實行明朗的選擧、故會改正選擧法以觀之、結果、却眞有拘束、故選擧法有再加以精查之必要、大概關係當局、對此問題今後、必將加以研究、俟幾時得其成案、擬如次提出常議會云、

狙擊美農部博士 犯人與前大統社有關

【東京二十一日電】美濃部博士、於前日被刺、該犯人係手持介紹信來訪、博士安心接見於樓上客室、對談中、突拿出手槍向博士射擊、彈中右脚、博士揚聲、警戒博士邸宅之警官、跑上、以手槍與犯人應戰、犯人負重傷被捕、犯人係無職之山田十莊、曾與大統社有關係、博士已入帝大病院醫治、傷重而不致危及生命、犯人送至田無署治療審訊云、

日本新任駐華有田大使 抵任後會見蔣介石

交涉日本對華三原則宜事

【東京二十二日電】新駐華大使有田八郎氏、偕同夫人、堀內、伊藤兩書記、業於二十二日午前九時、由東京乘特別快車、就赴任之途、該大使於南京履新後、將與蔣介石、張羣氏等要人會見、交涉日本對華三原則之實現、但所期待之南京會議、暫不速急擧行、據觀有田大使將專探詢國民政府之意向、於五月間、先携其成果回國一次、俟與本省商洽後、即愼重從事對華第二次工作云、

對意大利制裁聲中 世界煤油界近況（四）

最近二年來頗爲發展

前途的有好望

此生產之增加對於需給關係並無多大惡化又如伊拉克改善配給設備輸出增加之國、對於煤油販賣亦不感十分困難也、再蘇俄之生產額比前年之生產額並無多大變化、且該國煤油需要增大之結果於對外輸出分量當然減少此亦給市場以好感也、如以上該業界好象當然爲煤油會社之業務改善有以致之、煤油股份因之顯呈活氣、至煤油行市世界各地亦頗佳、例如前年末美國比夏瓦尼亞原油行市調一巴列爾値一美圓七十二分去年二月五日、則二美圓零二分、其後反落、在七月十六日落至一美圓六十七分、年末又回至一美圓八十二分至二美圓零二分、本年則以外國市場之强調、更爲昂騰在一月十三日爲一美圓九十七分至二美圓十七分、前途當有好望云、（完）

航空爭霸戰（一）

美國的汎太平洋航空線今年將延長到中國，英國預定於下月實現新嘉坡香港間的航空路，日本也有將內台航空線延長至香港之說，這些事實表現着什麼呢？本文中有詳細的答覆，答覆是空中通商時代到來了，本文載於國際評論二月號，

（一）空中通商時代

國際飛行的實驗時代已經過去，一九三六年將開始實現的通商時代飛機已不是英雄遊樂之具，而是生存競爭的武器，自十九世紀的鐵道與輪船，由地征服了海洋與大陸，而使世界出現了目前這樣的隆盛的國際的通商時代、與這同樣，要求高速度的速率的今後通商關係，將使世界到來一個空中通商時代，據最近的報告，汎美航空公司之南北美的定期航空乘客，百分之七十八是商人，

在過去十五年中，飛機將世界的地圖縮小成三分之一橫斷太平洋飛行的開始，將使世界的地球更爲縮小罷，從前由橫濱至舊金山需時十四日，現在只要五天了，這還是繞了馬尼剌與夏哇尼的圈子，如果走別的路線四日以內就可達到，美國竭力的想橫斷太平洋，這一點留在以後再說，這裏且一述美國什被麼東西吸引到東洋去，這或者能夠幫助我們知道空中通商時代之將要到來的眞因罷，

美國的十九世紀的巨大的水上飛機之突破遼闊的太平洋的怒濤而到東洋來，其目的不外是遠東七十億美金的貿易的獲得，美國在通商貿易上，遠不及歐洲的競爭者，所以他們所注目的，是世界的寶庫的遠東，天空的未墾地的東洋，這種計劃的完成，或將打破世界貿易的平衡，而在東洋與美國的貿易之間引起新的變化，世界現在正摸索着重建爲大戰所破壞的正常的通商關係，在這時候，空中運輸將在回復通商上佔一重要地位，是無可容疑的。

各國競競於國際訪問飛行之舉行，其意義是什麼呢？我們試想義大利花數百萬元，派它的水上飛機到芝加哥去的苦心罷，美國商務官，最近發表聲明，謂美國在新的外國政策之下，努力於世界市場上的指導權之獲得，所謂新外國政策是什麼呢？這裏可以看到空中通商時代的將來眞相吧，

（二）各國之空運公司

一九一九年以來，各國努力於國際航空路之擴大，在這戰場上最爲活躍的世界的代表的空運公司，是那些公司呢？應該首先舉出來的，是美國的「汎美航空公司」與英國的「英帝國航空公司」這兩公司實可謂爲世界的兩個橫網，還有我們不可忽視的，是以「K、L、M」著稱的荷蘭帝室定期航空路公司」該社是世界最早的空運公司，現在正跨着前進的大步，

此外歐洲的有力的空運公司，尙有法國的「法蘭西航空公司」德國之「德意志航空同盟」義大利也集合國內的五公司合辦的一國際的大公司之力，合設一國際的空運公司，此外還有在去年忽現其勇姿，且以第二次五年計畫震駭了世界的新興的蘇聯，

各國的空運公司，是怎樣組織的呢？這裏可注意的，是除美國而外其餘各國的公司，都是賴政府的極大的補助而成立的，英國，法國，德國，義大利等歐洲各國的政府，一面說他們無力償付負債，一面却對於本國的國際空運公司不惜予以莫大的費用，這現象說明了什麼？各國均在竭力謀航空事業發展，這是很明顯的事實『英帝國航空公司』所受政府之補助金，去年約達五百萬元之鉅，而近傳英國航空省決定一千萬元的預算，作新航空計劃之用，法國航空公司去年也受了政府一千二百萬元的津貼，其他各國的情形，也略與英法兩國相似，在另一方面，東洋的航空却寂寂無聞，除日本的空運公司而外，只有中國有航空公司，

各國的航空公司正在加緊準備與調查工作，他們將以一九三六年爲機軸，作猛烈的國際航空路的爭霸罷，

慰問各地方軍警

各地本報支社分社同時辦理

每袋裝物品約値五角

酷寒凜列中吾人圍爐取暖 不要忘了贊助輪捐慰問袋

趣旨：由一般官民募集慰問袋以鼓勵慰藉在冰天雪地中行剿匪工作奮戰苦鬪之國軍將兵及警察使之徹底覺悟軍人天職之所在、且表現各界人士對軍警等同情及感謝之意、並對民衆則增加對國軍及警察之認識以資促進軍警民一致之精神、

主辦者：大同報社及各地支社分社辦理募集之一切事宜、

募集日期：至二月廿九日爲止、

一、募集範圍　以新京爲中心其他全滿各省公署管區及國軍司令部所在地、

募集方法：裝慰問物品之慰問袋、由大同報及各地支社分社免費代備、應募者計其所需要之袋數、向大同報社及各地支社分社領用若由自已製袋者可以洋式手巾縫成袋形裝入軍警等在軍營日常可以使用之物品其表面一角、逕記明贈者姓名住址、送到本報社或當地支社分社收轉、

應裝物品：毛巾、香皂、香烟、襪子、手紙、藥品、糖菓、點心、花生米、信封、日記本、鉛筆、牙粉、牙刷、牙膏、慰問書信等等、凡軍警剿匪陣中必需之便利日用物品均可、

收領及分配：按寄贈者之先後秩序、將芳名載於大同報、以代收條、收集之袋陸續分送軍政部及民政部、妥當適宜的分配於第一線國軍警察、

主辦：大同報社

贊助：新京特別市公署　新京市及頭溝道商會　新京滿鐵地方事務所　新京日本人居留民會

本報主辦望各界參加

春秋列國志

畫釋　廖經世畫

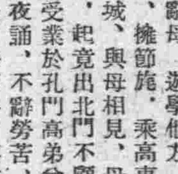

第八十六回　吳起殺妻求將　騶忌鼓琴取相

話說吳起衛國人，少居里中，以擊劍無賴，爲母所責，起自嚙其臂出血，與母誓曰，起今辭母，遊學他方，不爲卿相，擁節旄，乘高車，不入衛城，與母相見，母泣而留之，起竟出北門不顧，往魯國受業於孔門高弟曾參，晝研夜誦，不辭勞苦，有齊國大夫田居至魯，嘉其好學，與之談論，淵淵不竭，乃以女妻子，起在曾參之門歲餘，參知其家中尙有老母，一日問曰，子遊學六載，不歸省覲，人子之心，安乎，起對曰，起曾有誓詞在前，不爲卿相，不入衛城，參曰，他人可誓，母可安誓也，由是心惡其人，未幾衛國有信至，言起母已死，起仰天三號，旋即收淚，誦讀如故，參怒曰，吳起不奔母喪，忘本之人，夫水無本則竭，木無本則折，人而無本能令終乎，起非吾徒矣，命弟子絕之，不許相見，起遂棄儒學兵法，三年學成，求仕於魯，魯相公儀休，常與論兵，知其才能，言於穆公，任爲大夫，起祿入既豐，遂多買妾婢，以自娛樂，時齊相國田和謀纂其國，恐魯與齊世姻，或討其罪，乃修艾陵之怨，興師伐魯，欲以威力脅而服之，魯相國公儀休進曰，欲却齊兵，非吳起不可，穆公口雖答應，終不肯用，及聞齊師已拔成邑，休復請曰，臣言吳起可用，君何不得，穆公曰，吾固知起有將才，但其所娶乃田宗之女，夫至愛莫如夫妻，能保無觀望之意乎，吾是以躊躇而不決也，公儀休出朝，吳起已先在相府候見，問曰，齊寇已深，主公已得良將否，今日不是某誇口自薦，若用某爲將，必使齊兵隻輪不返，公儀休曰，吾言之再三，主公以子婿於田宗，以此持疑未決，吳起曰，欲釋主公之疑，此特易耳，乃歸家問其妻田氏曰，人之所貴有妻者何也，田氏曰，有外有內，家道始立，所貴有妻以成家耳，吳起曰，夫位爲卿相，食祿萬鍾，功垂於竹帛，名留於千古，其成家也大矣，豈非婦之所望於夫者乎，田氏曰，然，起曰，吾有求於子，子當爲我成之，田氏曰，妾婦人安得助君成其功，吳起曰，今齊師伐魯，魯侯欲用我爲將，以我娶於田宗，疑而不用，誠得子之頭，以謁見魯侯，則魯侯之疑釋，而吾之功名可就也，田氏大驚，方欲開口答話，起拔劍一揮，田氏頭已落地，史臣有詩云，

一夜夫妻百夜恩，無辜忍使作寃魂，母喪不顧人倫絕，妻子區區何足論，

於是以帛裹田氏頭，往見穆公，奏曰，臣報國有志，而君以妻故見疑，臣今斬妻之頭，以明臣之爲魯不爲齊也，穆公慘然不樂，曰大夫休矣，少頃，公儀休入見，穆公謂曰，吳起殺妻以求將，此殘忍之極，其心不可測也，公儀休曰，起不愛其妻而愛功名，君若棄之不用，必反而爲齊矣，穆公乃從休言，即拜吳起爲大將，使泄柳申詳副之，率兵二萬，以拒齊師，起受命之後，在軍中與士卒同衣食，臥不設席，行不騎乘，見士卒裏糧負重，分而荷之，有卒病疽，起親爲調藥，以口吮其膿血，士卒感起之恩，如同父子，咸摩拳擦掌，願爲一戰，却說田和引大將田忌段朋長驅而入，直犯南鄙，聞吳起爲魯將，笑曰，此田氏之壻，好色之徒，安知軍旅事耶，魯國合敗，故用此人也，

本日一大張

籌備經年之集賢公寓已開幕了

本公寓不惜重資建設三層大樓內外一切設備苦心研究趨向歐化管保顧客滿意今當開業之始爲廣招徠起見廉收房資諸君不信請駕臨一試定知言之非謬也

本公寓有五大優點

一、房間寬大　每間俱足丈二南北開窗陽光充足頗合衛生

二、設備整齊　床帳精緻桌椅秀美冬則汽管夏則電扇三層樓上並有極大之露臺陳列盆花以供遊賞

三、服侍週到　僱有日本下女溫柔和藹選用滿洲茶役懇懇小心

四、力求衛生　便所以及日用器皿時時刷洗消毒嚴防流行傳染病

五、房齊低廉　本公寓抱薄利主義以多爲勝房資廉而又廉以酬惠顧雅意

集賢公寓經理 王則樸謹啓

地址新京頭道溝祝町五丁目五 電話（三）二三六

奉天金店業同業商號緊要廣告

敬啓者竊查自客歲十二月十日財政部滙兌管理法施行以來各界人士多半未明眞相故買賣金銀皆視爲畏途殊不知政府佈告爲禁止國幣之投機防遏資本之逃避暨及國幣流通防止生金銀外流敝業會同奉天財政部辦事處幾經接洽已蒙面論甚詳對於國內金銀製品之買賣金銀首飾之存儲均可隨便不加限制不圖鄉村遠縣誤爲訛傳所謂如有金銀或首飾官府沒收或受處分種種謠言不一而足設如長此以往不但敝業前途大受影響尤違政府滙兌管理之本意敬請各界萬勿輕信謠傳免除誤解如有金銀製品用途及金銀首飾用途倘望源源惠顧不勝歡迎之至

奉天金店業同業各商號謹啓

遺失街基省照作廢

啓者鄙人置有坐落梨樹縣小城子鎭東街路南四則街基一段東至范興業西至劉振邦南至大道北至官街東西寬二十弓零四尺南北長六十弓按二八八行弓核地四畝二分五厘由姜萬玉出名領有省照一紙惟因保管不週於事變時將該照遺失嗣後無論落於何人之手概作無效除遵章覓具商保呈請官府補發外特此登報聲明

梨樹縣小城子鎭街姜萬玉啓

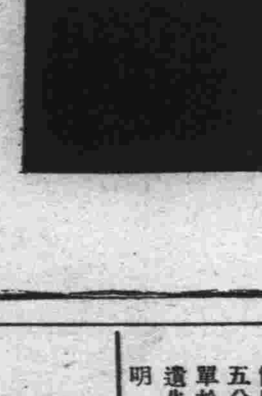

光輝異朗　適用耐久　品質優良　價格低廉

總批發處 伊剛商店　新京日本橋通

新京三井洋行

本店 東京日本橋區本町二丁目一番地

滿洲支店 大連市山縣通一八二番地

資本金 壹億圓【全部收足】

承辦品目

糧食、麵粉、大豆及其他豆類、大豆、豆餅及其他豆餅類、豆油及其他豆油、其他用品、電氣、機械、一般砂糖、洋灰、報紙、金類、麻袋、絲、肥料、木材、化學品、工業藥品、食品、其他、人造絲、紅茶、三井

電話

三—二三六〇　三—二二八四　三—二二八八　三—二二九八　三—二〇一二　三—二〇六三　三—二四四四　三—二七六三　三—二四六〇　三—三三五八

本律師通曉滿洲語承辦日滿民刑訴訟常年法律顧問及商業註册一切事件特別歡迎來所討論槪不要料金特此聲明

本事務所爲新訟便利起見特備日滿事務員專辦撰狀呈請書類並打字印刷一切公私文件實費代辦

前法官正七位 律師 古賀法律事務所

新京日本橋新京百貨店西胡同　電話（3）二一四七番

『律師通曉滿洲語』

聲明契紙作廢

敝人姚宗唐宗禹在新京特別市管內秋實甲永春堡有地照各一張一係唐先父振鐸名計地三垧九畝四分一係宗禹名計地一垧九畝該兩照在事變時遺失倘落何人手內概作廢紙除呈請市署准予補發新照外特此聲明

王永貴失照聲明作廢

啓者鄙人有坐落巴彥縣城內東太街路北三等街基一段計三百六十方原照號數第五十四號於大同元年胡匪進城不愼將照丟失除請縣發新照外舊照無論落於何人之手概作廢紙特登報聲明

劉振東失照聲明

敝原領坐落奈庫爾廟看字四五一號山中地八畝浮多五分又看字一五五號山頂九畝六分計照兩張及滙單於民國十五年携照單赴城告貸途中不愼致將全部遺失是以聲明作廢除呈請縣公署補發新照外特此聲明

永昌號

自運日本各地　古布類　襤褸屑物　估衣估棉布　一概批發　薄利多賣主義

主 尹永祥

本店 新京商埠地老市場三三號

支店 興安西省開魯縣東街

支店 拉賓線五常縣城內西大街路南

商議滿蘇國境各案 大橋次長急遽赴日
與日本政府接洽解決之策

大橋外交部次長、二十三日午前四時、由新京出發、乘旅客機、急遽赴日、對於未解決之對蘇蒙問題、即 一、金廠溝事件之善後處置、二、確定國境及滿日蘇混合調查委員會問題、三、在蘇聯領內、設置滿洲國領事館問題、四、滿蒙問題、關於是等問題、與日本中央部、有重要接洽云、

德國政府正式宣言 法蘇協定違反修約
歐洲政局將從此糾紛矣

【柏林廿二日電】德國政府、對法蘇兩國成立互助條約、堅持靜觀態度、然於兩國批准交換之前、在二十一日午後發表聲明正式宣言法蘇互助條約、侵犯洛加諾條約、該宣言可謂之爲主張改訂洛加諾條約及廢芬蘭非武裝條項爲前題工作、希特拉總統先訓令駐羅馬大使、乃屬事實、想從此歐洲國際政局將有重大糾紛云、

意機四出爆炸
馬加爾南方之戰爭 阿軍損失確甚重大

【倫敦電】路透社自亞地斯亞貝巴消息云、彼地已正式承認馬加爾南方之戰役中阿軍損失甚重、原因於意人所武斷、吉賓區之於阿皮西尼亞已可稱爲永久喪失矣云云、則阿政府堅決不認、完全與事實不附、

據阿斯馬拉訊意大利繼續向南推進追踪退却之阿皮西尼亞軍、路透社云、昨日意沙伏牙式飛機又在台西投擲炸彈三百枚、但無結果、昨日意人兩次爆炸達加壑、

滿鐵社債消化不良
全由人的刺激所致

關於最近滿鐵社債消化不良問題之滿鐵資金計劃、對於日本對滿投資的將來性、有普遍悲觀的見解之現狀、據某有力消息家、有如左之觀測、即滿鐵社債消化不良之直接原因、不在日本金融界、亦不在滿鐵自身、完全由於人氣刺激之所致、滿鐵十年度舉債殘額、六千五百萬元之內、四千五百萬元係仰給於借入金、實際僅殘餘二千萬元而已、有此現狀、對於資金調達、無可生頓挫之根據、對於消化對策、如於興業及企業銀行團方面變更社債發行之條件、或企業銀行供給短期借欵、或因信託會社之加盟强化引受團、再各存欵部之社債引受等等技術的工作、均不得謂有效適切之方法、滿鐵應樹立國鐵及滿鐵將來之事業計劃、及其所需資金之年度計劃、在關東軍及關係方面之諒解援助之下向日本資本團公開、以期掃淸對滿之惡氣流、入於明朗化、方爲有效之辦法、在佐佐木理事赴日之前、松岡總裁將如何決定其積極態度、已成爲各方監視之焦點云、

臨江老房溝煤礦 移讓橋本淸德氏

實業部、案准日人鑛商橋本淸德、呈請依鑛業法第四條但書之規定、請准予移轉鑛業權一案、經查該商、所請擬受讓後開鑛業權、依鑛業法第四條但書之所定、准予許可、計爲安東省臨江縣八道江、老房溝、之石炭鑛登錄第七十七號

協和會正義團合併

協和會、正義團合併事、會誌昨日本報第十一版、玆於二十二日午后一時起、在公會堂二層樓上舉行其儀式、正義團側之酒井榮藏氏、協和會側之平島敏夫氏等均行參加【寫眞】即合併會之攝影

陸軍人事調動

△騎兵第二團副官陸軍騎兵中尉蘭文宣補騎兵第一旅副官
△騎兵第三團連長陸軍騎兵少校和嶽賓騎兵第一旅參謀陸軍騎兵上尉張志超補騎兵第一旅司令部附
△騎兵第三團附陸軍騎兵上尉劉啓才補騎兵第一旅迫擊砲連長
△騎兵第二團附陸軍騎兵中尉張織魁同陸軍騎兵少尉李元嶺騎兵第三團附同趙子英補騎兵第一旅迫擊砲連附
△騎兵第一團附陸軍騎兵中尉劉天鵬補騎兵第一團副官
△騎兵第一團附陸軍騎兵少尉陳榮先補騎兵第一團旗官
△騎兵第一旅司令部附陸軍軍醫中尉金之源補騎兵第一團附
△騎兵第一團附陸軍騎兵上尉劉升玉、補騎兵第一團機關槍連長
△騎兵第二團副官陸軍騎兵上尉王振山騎兵第一團旗官陸軍騎兵中尉梁全勝、騎兵第一團迫擊砲連附同汪雨霖、補騎兵第一團附同
△騎兵第二團附陸軍騎兵少尉白奎章、補騎兵第二團旗官
△騎兵第一旅司令部附陸軍獸醫中尉張墨林補騎兵第一團附
△騎兵第二團迫擊砲連長陸軍騎兵上尉杜名齋補騎兵第二團機關槍連長
△騎兵第二團迫擊砲連附陸軍騎兵少尉王濤和補騎兵第二團附
△騎兵第一旅副官陸軍騎兵少校魏雲鵬補騎兵第三團連長
△騎兵第三團附陸軍騎兵上尉靜瀾坡補騎兵第三連機關槍連長
△騎兵第一旅副官陸軍騎兵中尉張樹雲、騎兵第三團迫擊砲連附陸軍騎兵少尉周玉爾、補騎兵第三團附
△騎兵第一旅副官陸軍騎兵中尉楊文華騎兵第三團迫擊砲連附同楊鳳閣補騎兵第一旅司令部附（定員外）
△騎兵第一團附陸軍騎兵上尉王子案同陸軍騎兵少尉裴永淸同同康殿臣同同江占魁同同張悅修同同馬德澤騎兵第一團迫擊砲連附同周文和騎兵第一團附陸軍軍醫上尉孟憲發同陸軍獸醫少校呂治元補騎兵第一團附（定員外）
[illegible]同李治林騎兵第三團迫擊砲兵連附同郝玉山騎兵第三團附陸軍獸醫少尉胡傑然補騎兵第三團附（定員外）
△禁衛步兵團附陸軍步兵中校劉家治同陸軍步兵少校張常榮同陸軍步兵上尉汪銘鐙同陸軍軍需少校方文珍同陸軍軍需上尉佐佐木五同陸軍軍醫少校魏中田同陸軍軍醫中尉趙汝昌補禁衛隊附
△禁衛步兵團附陸軍步兵上尉渡野捨五郎、禁衛步兵團副官陸軍步兵中尉李春放補禁衛隊副官
△禁衛步兵團旗官陸軍步兵中尉富奎彬騎兵第一旅野砲兵連附陸軍砲兵少尉孫喆甡補禁衛隊旗官
△騎兵第一團連長陸軍步兵少校郭潤身補禁衛步兵團營長
△禁衛步兵團附陸軍步兵上尉吳東閣騎兵第三團附同周治岐補禁衛步兵團營副官
△騎兵第一旅司令部附陸軍軍需中尉王海珊補禁衛步兵團附
△禁衛步兵團營副官陸軍步兵中尉韓學良補禁衛步兵團附
△禁衛步兵團副官陸軍騎兵上尉郭純意騎兵第一團機關槍連長同王文周補禁衛步兵團連長
△騎兵第三團附陸軍步兵少尉賈賀賓騎兵第一團迫擊砲連附同陳德騎兵第二團附同蔣德志補禁衛步兵團
△騎兵第三團連長陸軍騎兵少校冬蔭圃補禁衛騎兵連長
△騎兵第二團附陸軍騎兵上尉孫永淸騎兵第三團附陸軍騎兵中尉潤麒同陸軍騎兵少尉補禁衛騎兵連附
△騎兵第一旅野砲連長陸軍砲兵上尉闕式凡補禁衛砲兵連長
△騎兵第一旅野砲兵連附陸軍砲兵中尉憲東同同倪占科同陸軍砲兵少尉陳志明補禁衛步兵團連長陸軍步兵上尉李遇文補禁衛隊附（定員外）
△騎兵第一旅野砲兵連附陸軍砲兵少尉趙文鳳同陸軍砲兵少尉昌德榮補禁衛砲兵連附（定員外）

軍縮之小波折
招請非參加國文書 作成草案尚有幾多問題

【倫敦廿一日電】海軍軍縮會議大結束之前、法代表訪英艾敦外相、美代表會見意代表、折衝招請非參加國的議定書草案、然美代表固執美國傳統的立場、不加入歐洲政局、故議定書尚有多少屈折、然該草案在英法兩代表間、已經成立、其傳達法政府者、法代表之主張如次、
一、確認陸海空軍之關聯性、締約國於新海軍協定成立後、明示努力再結限制空軍及空軍互援之協定、
一、因意國之軍事行動、至破壞斯特列之誓言、明示締約國謀復活該誓言、
又意代表宣明己國立場如左、意政府對爲新海軍協定簽字之代價、並不要求英國艦隊之撤收及中止制裁、然期望於議定書內、指示締約國於協定成立後、有謀解決政治的諸懸案之意思云、

日本此次總選 政友失敗之因

【東京廿二日電】政友會之減退、一般均爲意外、茲發見一此次選舉之特異性如左、
一、政友會內之敗因、以多年之傳統、與有力之地盤爲誇、且以惰勢臨之、採取舊式戰法、特在前記與黨時代所選出泡沫候補者之實力、不加制御、與前議員以優先權之失敗、
一、民政黨及無產派所據言論之進略、不能防禦、
一、不察反對嗜好氣象之國民的傾向、昏迷方途、因揭出不徹底的主張、國民之愛念已盡、
此次之選舉、其敗似在是等、言論戰之效果尤爲顯著、是以從前有領袖的勢力之政治家、相繼落選、頗堪注目云

川口義久 表明辭意

【東京廿二日電】在神奈川區與鈴木總裁並駕齊驅之今次當選之川口義久氏、因不安於鈴木總裁之落選、故已表明辭意、但鈴木總裁仍得以次點當選、鳩山氏於正午訪問鈴木總裁、傳達川口氏之意向、輕木對氏表示十分謝意、但不願使黨員辭退以圖自己當選、故仍託由鳩山氏將此感轉達前途矣、惟川口氏有仍本此旨辭退之樣云

英國苦於軍擴經費 頻頻探詢日本意向
擬繼續太平洋防備限制

【東京電】據倫敦來電、美國代表部對軍縮會議、擬剔除艦計畫之豫告、及通報交換、主力艦案、只就各艦種之質的限制二協定足矣、有擬行臨時簽字即將歸國之意向、一方英國側、目下因海軍之大擴充、需欵甚亘、而陷於苦境、擬設法以國際協定、而減輕用費、大費苦心對日本最近會作數次之非公式交涉、探詢日本意向、更欲存續太平洋防備限制、以資節減、將由日本兩傍聽人或軍縮問題權威之佐藤駐法大使、在美代表歸國前、謀解決之道是可焦慮問題云、

日德密約毫無其事
佐藤大使向法方表示

【巴黎廿一日電】日本駐法佐藤大使、二十一日午后、訪法外交部佛蘭丹外相、對於法報載有日德兩國政府間成立密約之件、喚起該部之注意、其言如次、常有日德兩國締結秘密協定之消息、係毫無根據、即謂日本政府與李斯羅斯氏有改革華北、幣制之商議、亦與事實相差云、

應先認識中國側之誠意 然後再定自己方針
有田新駐華大使在途中談

【沼津廿二日電】此番負担調整日華關係之重任、現在赴任之有田駐華新大使、於廿二日午前九時、由東京出發西下在車中談話如左、自己因在歐洲二年有半、故對於中國情事、僅有不完分之豫備智識、幸在東京得聞陸軍外務及其他關係方面之說明、始知政府之意見、在出發之際、當然受有政府之訓令、但以大使之地位、執行職務之時、非認眞決定自己之意見不可、故對於到任後、與蔣介石氏張羣氏、及中國有力者交換意見、探詢中國政府之意向、研究華北問題、幣制問題及其他中國之實情後、再決定自己之意見也、如日本之國論統一也、對華政策一元化也等、爲出發前過去之事、已不成問題、探詢中國方面之意向後、將從事如何折衝、現在自己尚不能判明、於便宜上、數日後或一度歸國協議、亦未可知、彼時將視察滿洲及華北、並擬在此時間與關係方面舉行磋商、總之南京政府有無誠意、並有無協力安定、東洋和平之意向、是須調查也、
再該大使定於廿四日到神戶乘淺間丸與磯谷少將同船赴滬、

日外務省要人 研究對華政策

【東京廿一日電】有田新駐華大使、定於廿二日赴任、外務省因於二十一日午後零時半、在次官官邸、開首腦部會議、列席者有重光次官、有田、有吉兩大使、及回國中之松平、武者小路兩大使、根據有吉大使之回國報告、就有田大使所攜訓令南京會議對策等、慎重檢討後、更就對歐外交方針、開誠交換意見、有田大使於二十二日午前九時由東京首途西下、出席大阪懇談會、乘廿四日由神戶開航之上海丸赴任、

西班牙新閣組成 人民示威慶賀

【倫敦二十二日電】安上所組織之西班牙新政府、其人員如次、總理安上、外長巴爾雀、財長佛郎果、內長沙里瓦、陸長馬克維克特將軍、海長希拉里、商長布拉、教育部長陀明哥、以上人員、全國國民均一致贊成、昨日馬德里內政部門前有人舉行祝賀示威、無窮盡之示威隊持紅旗唱國際歌在內部門前走過、安上總理在樓台上演說、向祝賀者致謝、並宣誓決將所預定之政府新綱完全實現、

齊齊哈爾 蘇領事封閉

【齊齊哈爾二十二日電】在齊齊哈爾克滋奈俄夫蘇聯領事於二十二日午後關於在滿領館事閉鎖問題、對記者言明如左、『奉天總領事館閉鎖案、業已本館接到公電、乃對於此外各地領事館閉鎖等問題尚未確報、又關於本館之將來並非言及之事項云云』探此口氣充分暗地表明接到閉鎖準備訓令之模樣云、

在蘇聯領降落 由於不可抗力
蘇聯方面亦承認之

【牡丹江廿三日電】高山作次武田保爾氏之向蘇聯越境係由於不可抗力、即深抱疑惑之蘇聯傾、在引渡兩氏時亦承認之、其所以臨時降落者、實由左列四原因、一、飛行個所山地、以降雪不能辨高低高度爲三千五百米、二、受强烈之西風、三、飛行度計停止、四、牡丹江上有雪不能發見

高山特務曹長 係優秀駕駛員

【牡丹江廿三日電】在蘇聯領臨時降落爲蘇聯襲擊負有重傷之高山作次特務曹長（三一）係士官學校出身優秀駕駛員、自昭和六年十一月、即轉戰滿洲各地、曾下賜功七級金鵄勳章、乃一勇士云、

蘇聯側之非法行爲
襲擊臨時降落之日本飛機
虐及乘者斷腕切指

【牡丹江廿三日電】一月九日由公主嶺飛行場出發、經由哈爾濱、赴牡丹江之飛機、以途中迷失航路、燃料缺乏遂於是日下午三時五十分、臨時降落於俄領薄克羅夫加地方（東寧東方）該機係日本軍用機、機上有高山特務曹長及武田軍曹搭乘、當時被蘇聯國境監視襲擊兵、高山特務曹長及武田軍曹力鬪不勝而負重傷、人事不省、被蘇聯側拉去、軍用機復被非法仰留之事件、因鑑於事件之重大性曾經禁止登載、其後經日本外務當局嚴重交涉、事件後約一個月之二月十三日始待將搭乘者二名、並軍用機引渡完畢、故由本日起一切記載解禁矣、
記事解禁時記者速赴牡丹江慰問住該地衞戍病院之蘇側引渡之搭乘者二人、高山特務曹長、慘遭左腕由腕關節切斷、右手食指、由第二節切去、顏面受傷數處、武田軍曹則腰部並頸部受槍創、兩氏均臥床、顏面蒼白、於極度憔悴之中、斷續談其事件之眞相、
蘇滿國境紛爭事件、不遑枚舉、每事均由蘇聯側、捏造自國有利之宣傳、如此襲擊已失航路而臨時降落之日本軍用機、使搭乘者負重傷、遂爲殘廢者、其明顯之事件、雖如何之宣傳、反以明確蘇聯側不絕之不法暴虐行爲之談話、由兩氏悲憤之淚中、語事件之眞相如次、
兩氏一月九日、由公主嶺出發、經哈爾濱赴牡丹江、途中失航路、未得看見該市、竟致缺乏汽油、於是日午後三時五十分臨時降落於薄克羅夫加西南方五基羅之地點降陸後、處處有俄國農家、意或已入蘇領內之高山特務曹長、令武田軍曹衞視機體並即焚火、倘遇萬一之場合燒却飛機、切腹而死、曹長單身訪附近俄國農家、問『往有日本人嗎？』答曰『有』求其引導乘橇以行、未幾遇有搭乘汽車之五六名蘇聯騎兵、未容高山特務曹長說話之際即被蘇聯兵一名陡然毆打、由高山特務曹長之後面將其身體攫住雖經高山特務曹長將其擲開然而又有其他之蘇聯兵用槍把强打、高山特務曹長以其眞不講理、遂拔刀砍去、頭一刀想定砍中、其後自己不省人事、遂不知之矣、
一方面、武田軍曹、以高山特務曹長、至夕尙未歸回、心如火焚、而依飛機張望、不意、聞前後有軍靴迫近之聲、未及察視、忽有子彈射來、未遑放火燒飛機機身、即以伏射姿勢、還槍應戰、由背後向腰部、及頸部射來子彈各一發、繼而打中背部遂力盡而不省人事矣、
該兩氏蘇醒時、則已被收容於沃洛西洛夫（双城子、烏蘇里斯基州）之蘇聯陸軍病院中、其在該病院中、所受之殘酷待遇、野蠻的暴亂已極之管束、誠堪驚畏、日本側軍醫接回該兩氏時（二月十三日）其傷口尙污垢難堪如高山氏、約經一個月後、乘火車先需步行約五十米之途、尙甚眩暈、蘇聯側曾謂須將左手完全割下、爲割傷處且須將右指割斷等云云、然据日本側軍醫之診斷、爲左手關節右手關節均無割斷之必要、其被割斷之手腕、尙無藥布包裹、因已膿熱化每日熱度甚高、所謂馬拉利亞之診斷等、全不成話矣、
沃洛西洛夫病院之秩序、甚紊亂、不成體統、兩氏曾受日本總領事贈有葡萄酒、餅乾、果物等物、竟被看護兵等奪去、一個無存、雖然如此、於引渡兩氏時彼尙提示曰、請將健康身體領回、日本軍曾答謂、步行尙在困難故不能接回如彼之健康身體附之一獸、誠珍奇之美談也
再記者曾於牡丹江飛行場見由蘇聯方面引渡之飛機、有蘇聯行使暴虐後遺留之彈痕且該機身似曾經蘇聯一度解體、各處之螺絲、有鬆弛之狀態、
於此次事件、塔斯通信及蘇方捏造之宣傳如左、
一、宣傳偵察明瞭之臨時降落、
一、宣傳兩飛行士懷有蘇聯地圖、其實僅有牡丹江滿洲國內之地圖、
一、宣傳高山特務曹長、欲拉綁蘇聯農夫、反被農夫拉去、完全係噴飯之惡宣傳、
一、宣傳武田軍曹、曾經射擊、而蘇聯兵則未曾射擊但該軍曹則受有槍傷、
等不能盡言之反宣傳、總之均屬惡性者、蘇聯此種態度如繼續不斷、則國境紛爭將無絕滅之期、我等因國境紛爭之犧牲、及因蘇聯不法暴舉而損失之陣地、殊値痛哭矣、

各地商況

二月廿二日

金銀

中銀收買產金價格（公分）	三圓五角
倫敦銀塊	一九片八分七
同遠卯	一九片四分三
紐約銀塊	四四仙四分三
孟買銀塊	休……會
加奈陀銀塊	四四仙九五
倫敦金塊	七磅一志一片
紐約金塊	三五弗〇〇仙
上海標金	一四七元五〇
海關金單位	一、二二六元七〇
新京足金每兩	一三一圓〇〇
新京紋銀每兩	一一一圓八〇

匯兌 中央銀行總行行市

滿洲金票（每百元）	一〇〇圓〇〇
鈔票同	一〇〇圓〇〇
匯紐約同	二九弗八分一
匯倫敦（每元）	一壴片〇分〇
匯上海（每百元）	九八圓〇〇
匯天津同	九八圓〇〇
美法兌	六仙片分二
美日兌	四弗九分〇
中美兌	二九弗一五仙
美德兌	三〇仙六二片
英法兌	四〇仙七三參
英德兌	七四佛一一
	三馬布分一
上海英匯賣	一壴片二分九
上海英匯買	一壴片分一
上海美匯賣	三〇弗八分二
上海美匯買	三〇弗分一
上海東匯賣	一〇三元五〇
上海東匯買	一〇四元〇三
神戶美匯賣	二九弗八分一
神戶美匯買	二九弗〇分〇
神戶英匯賣	一壴片分一
神戶英匯買	一壴片分〇
大連匯上海	一〇四元二〇
大連匯煙臺	一〇四元一〇

錢鈔 城內現行

國幣每元合金票	一元〇〇五元
國幣每元合鈔票	一元
現洋每元合國幣	一元〇〇元
金票每元合國幣	九毛九五
鈔票每元合國幣	九毛九五

金融市場現行

金票對國幣 本日午前 開行…… 大價…… 小價…… 下市…… 安數…… 本日午後 開行…… 大價…… 小價…… 下市…… 安數……

頭道溝取引所

金票對鈔票 本日午前 開行 未…… 大價…… 小價…… 下市…… 安數…… 二月十三日 本日午後 開行 未…… 大價…… 小價…… 下市…… 安數……

金票對鈔票 本日午前 開行 未…… 大價…… 小價…… 下市…… 安數……安 一月廿八日 本日午後 開行 未…… 大價…… 小價…… 下市…… 安數……安

▲大連▼ 金票對鈔票 本日午前 開行 九九、吾 大價 九九、吉 小價 九九、昷 下市 九九、吾 安數 亽萬元 二月十三日 本日午後 開行 九九、昷 大價 九九、吾 小價 九九、昷 下市 九九、吾 安數 一壴萬元

▲奉天▼ 現行 九九、四五

▲哈爾濱▼ 國幣對金票 現行 一〇〇、〇〇

▲安東▼ 國幣對金票 現行 一〇〇、〇〇

▲大連▼ 鈔票對銀大洋 現行 一〇五、四〇

米糧

▲新京▼ 大豆 現貨每石鈔票價 定期混合百斤價 現行 五、五五 二月卯 五、五〇 三月卯 …… 四月卯 五、四八〇

高粱 現貨每石鈔票價 現行 二、五四〇 二月卯 二、六五〇 三月卯 二、七〇〇 四月卯 ……

城內米糧現行 紅糧 一元二角 秫米 一元六角 小米 一元八角 粳米 二元六角 吉豆 三元四角 小豆 二元四角 稻米 四元三角 元豆 一元九角

▲大連▼ 大豆（百斤鈔票價）午前 帶皮 六、四二 二月卯 六、四〇 三月卯 六、三三 四月卯 六、三六 五月卯 六、二六 六月卯 六、二二

高粱（百斤鈔票價）午前 現貨 安一〇〇車 定期 安二吾車 現行 三、四八 二月卯 三、五〇 三月卯 三、五七 四月卯 三、六一 五月卯 三、六五 六月卯 三、六八

▲哈爾濱▼ 期貨 現行 三、四八 二月卯 三、五〇 三月卯 三、五七 四月卯 三、六一 五月卯 三、六五 六月卯 三、六八 定 安三車 安三〇車

大豆 五月卯起六十斤國幣價 三月卯 一、〇八〇〇 四月卯 一、〇六五〇 五月卯 三、九一〇〇 安數 一七〇車

小麥（同上） 三月卯 一、三三二五 四月卯 一、三五〇〇 五月卯 一、九九〇〇 安數 四、二五車

商品

印度棉花 邊羅古印 休 卜高魯印 沃謀拉印 ……會

美國棉花

▲大連▼ 豆餅（一塊鈔票價）午前 現行 一仙四五 三月卯 一仙二九 五月卯 一仙八二 七月卯 一仙五一 十月卯 一仙一七 十一月卯 一仙一八 一月卯 一仙二一

豆油（一箱鈔票價）午前 現行 一、八三五 三月卯 一、八四〇 四月卯 一、八三五 五月卯 …… 六月卯 …… 七月卯 …… 現貨 安六千五百枚 定期 安二萬五千枚

期貨 現行 …… 三月卯 一七、六〇 四月卯 …… 五月卯 …… 六月卯 …… 七月卯 …… 安一千箱 安三千箱

企圖增進民衆福祉 促進地方行政自治
使保甲發揮自治體之機能 期待地方制度展開新局面

【哈爾濱電】我國現行地方制度中、直接與民衆有關係者即縣旗是也、但縣旗仍不出官治行政第一線機關之範圍內、爲增進民衆生活之福祉計、由健全之地方自治體之存在爲必要之見地觀之、濱江省對此爲試驗的對策、使保甲發揮自治體之機能之、以此次之參事官會議爲契機決敦促各縣實行之、對於已施設之衞生堀井財政設義倉金融機關等、使保甲自治經營者已達數縣、本來以維持治安之目的、而令己設保甲自治體之發展、在我國地方制度上、期待其展開新局面云、

對慰問袋義務縫製 國人未甘落後
大經路小學校女生亦奮起 見義勇爲誠堪欽佩

本報所辦之軍警慰問袋勸募成績、現在全國各地皆大告成功、而國都新京之見義勇爲者、更大有人在、共踴躍狀態、概如既報、可見吾滿日人之當仁不讓之熱忱矣、惟尤有大可欽佩者、爲邦友側小學女生等、除捐資外、更獻身義務縫製布袋、已非一日、本社抱無限的感激及謝意、此次、大經路兩級小學校女生同胞等、以爲此等義舉、我國側女學生尙無行之者、實應效法奮起、努力協助、乃於二十二日、懇其校長孔慶春指導率該女同學百名、自發的赴大同廣場舊外交部廳舍、共作義務的縫製布袋、以資應用、其熱忱善行、誠大可欽佩、不獨本社感謝而已也、

張總理令姪令婿 決意留學友邦
對中國學校頗嫌辦理不善 決定於今日啓程

自從滿洲事變以後、滿洲青年之留學日本者、逐年增加、故我國大使館設置學務處、而斡旋此等青年、今有在北京大學留學之張國務總理門婿吳沈仲君(二〇)及共侄張紹維君(二〇)決定本年入早大政治經濟留學、至於吳君沈仲係張總理次女玉芳女士之婿曾於哈爾濱二中畢業後入哈市工業大學現在北京大學修學問、張君紹維曾在哈爾濱六中畢業、繼入哈市高等工業修學、乃父爲總理之胞兄張景全、曾於數年前作故該紹維當即由張總理養育視若己生、該二君之頭腦非常淸晰、乃天眞瀾漫的青年現下同在自强街總理公館、與總理起居相共、對於學習日語甚爲熱心、至於入學早大者、係因年前田中早大總長來滿時、曾與總理會見時談過、老總理又爲使之有武士道之燻陶、故拜託善隣書院教授宮島大八氏、及在東京澁谷居住之坪井善明少將充爲教授、該二君定於本月廿四日搭乘新京開之光號列車、隨同總理秘書官松本益雄渡日張總理對此談話如左、該二人曾在北京大學了、因爲北亦現在總鬧學潮甚爲無趣、將來附有滿洲國重責任之青年、非明白日本之眞形勢不可、二人在家時、曾經努力學習日語所以尙能簡單的會話云、

二趕製慰問袋二 募集慰問袋、爲期迫近、捐者益夥、袋不敷用 我國國防婦人會、及日系小學校女生、在大同廣場前外交部忙於趕製之情形、

保稅聯合規則 近將擬就發表

【大連電話】對於奉天、新京、哈爾濱、之保稅倉庫、曾經決定由滿鐵代辦之下而行設置者也、故滿鐵方面、自從日前起急行準備保稅運輸間並擬於最近期內、制定保稅聯合規則、一俟批准後當即發表、將來保稅運輸實施時則必在大連碼頭、吾妻、西崗子、等發貨地方、及奉天新京、哈爾濱等到貨站台、設定保稅地帶、及增設我國稅關分館、以資擔任檢查輸送貨車、及保管保稅貨物云

陸軍記念日 大連當日行事

【大連電話】追憶日俄之役、奉天會戰之歷史、歡迎第卅一回陸軍紀念日、在大連當日之諸種行事接洽會、由廿二日午前十時、在大連市公署、陸軍關係者及鄉軍、大連市公署商店協會並其他各團體代表者出席之下開會、當日行事決定如左、

一、陸軍記念式典、由午前十一時、祭忠靈塔、十一時半在忠靈塔前、舉行記念式典、
一、陸軍展覽會大連市主辦於幾久屋舉行之、
一、爆炸演習、在忠靈塔前舉行、
一、陸軍紀念祝賀會、
一、講演與晚演電影、

警務連絡會議 已在中銀舉行
出席者卅餘名

新京地區警務連絡會報會議係以駐新京之憲兵各隊、新京日警署、領警署、首都警察廳、民政部、首都憲兵隊等警務機關而組織者、關於審議警察行政之改善設施事項、以資國都警察行政之向上、而謀事績之圓滑也、於本月廿日下午三時、在中銀俱樂部召開會議、各機關首腦者卅餘名均行列席、對於衞生事項匪賊問題、以及其他一般保安事項曾經協議自下午五時起舉行晚餐並同時散會云、

新京無綫放送局 設備冠東亞
長谷川引導記者參觀

近世科學進步以來、凡百事業莫不仰仗機械科學、而達無窮進展、其中科學偉力之大、而又莫過電之一物也、無線電者即其一、無線電放送又其一端也、亦如新聞事業者然、於國家社會中、佔有相當位置、是以諸列强國、對於此種無線電放送事業、均有相當發展我滿洲建國後、政府當局、對此等無線電事業、極力使其發展、是以曾有滿洲電信電話株式會社之創設、期達合理經營、無線放送事即由該社行之、新京放送事宜、則由新京放送局掌管一切、茲者在京滿人記者及本報記者於二十一日午後十二時、由國務院情報處大槻、李兩屬官、率領、前往新京放送局參觀、記者等抵局後承長谷川局長謁誠備極款待、躬親引導週覽、局內除各事務室及休息室外、現有放送室五室、及實習奏演室一室、並調製室一室、其他放送奏演室中以第一放送室爲最大居首位、充滿人講習及歌唱奏樂之用、第二放送室之大小較前者爲小、第三五兩室爲日語歌唱之用、第四室爲平常放送新聞之用、各放送室僅大小有別、設備均臻盡美盡善、據長谷川局長談云本放送局放送室、已稱冠東亞、即日本之放送室、亦不及良多、以其式樣設備、尙係舊式、槪以新京放送局放送室誠爲近代最新式且最完備如室內四圍及屋頂地下、極其嚴密、雜音絲毫難以混入至堪欽佩、長谷川局長、經營之苦心、業之發展、有賴於長谷川氏者實非淺鮮、氏並謂、爲再充實放送室、更擬計劃將現有之實習演奏室、改爲實習放送室、所謂實習放送者、即如由戲院中繼廣播者然、一面可得目覩耳聞、一面亦可廣播放送該室內、可容五百四十人、現在該室內之雅緻壯嚴已俱備矣、來日再加改修後、則達若何之美觀、更難預卜、局長長谷川之用心、誠亦苦矣、記者參觀後並承認局長之不憚勞苦、更率領記者去二道溝無線發信所參觀所內機械鮮明、近代精進機械咸已俱備、惟以內容繁雜、實非數語所能形容要而言之、則爲精巧偉大、直至下午四時許、記者等始乃返回據長谷川最後語記者放送事業與新聞事業俱有連帶關係、日本放送事業亦甚發達、現在每月增設無線者約有二三萬之譜、實與我全國現有之裝設無線電者略同歸人今後爲期無線廣播之普及、決用全力進行、期與歐美諸國、並駕齊驅、現有一百基羅放送機、頗感不足應用、更擬計另設一機、專用放送滿語、此後關於無線電放送事業、祈在座記者加以援助是所至盼云云、

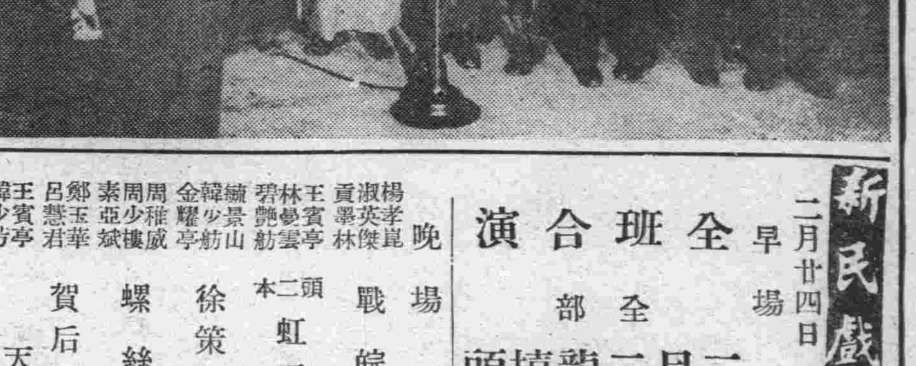

【右寫眞】即記者協會會員參觀放送之情形

刼欵達萬餘圓 當局不可等閒視之
一月內新京搶案凡十次

新京市在本年一月內所有發生盜案凡十起之多、以國都新京首善之區、如此多數、實難等閒視之也、至於肇事地點、以南關之六起爲最多其他如長通路、寬城子、小合隆、双城堡等處各一起、所需剿匪人員計六十七名、接戰所受損失並不驚人、惟有被搶之現欵計一萬一千二百八十二圓、馬九匹、衣件及其他計三百九十圓、以上統共約計一萬二千五百七十餘圓云、

丁大臣 將在私邸宴請 日三浦環女史

日本樂壇之巨星、三浦環女史、此次訪問我國都新京、定於本月二十五、二十六兩日晚、在公會堂開奏演會、首都愛好者、異常期待、現已達乎極點、要路各方面、考慮歡迎世界的有名歌手、已着手準備、實業部大臣丁鑑修、定於二十五日正午、在該邸招待該女史一行、開午餐會云、

日近畿之微震 居民殆未感覺
中央氣象台發表

【東京廿二日電】中央氣象台發表、廿一日午前十時八分於日本近畿地方有近頃珍奇之地震、但東京人等殆不能感覺出來、其震源地約在大阪與奈良縣境界、思爲金剛山麓之大和川流域、地震之程度、非所謂大地震者也、與去年七月二十二日之靜岡地方之地震、有略同之程度、震域比較的狹隘、强震之區域、西至岡山縣、東達濱松微震區域、西至別府附近、東至三島附近、所謂强震區域之近畿地方、據地盤之强弱、有大小之差異、如大阪府京都府、和歌由縣下等、震動之强處居多云、

別宮總務廳長來京 接洽救濟東邊荒歉

【安東二十二日電】跨安東奉天兩省之東邊道一帶、因去年農產歉收、各縣、甫將恢復四千萬石食粮、而東邊道住民、又將遭食糧飢饉、據省公署接到報告云桓仁縣缺九七、三六四石、通化縣一四一、七七九石、輯安縣五四、二二三石、臨江縣五二、〇一八石、長白縣二〇、一四〇石、合計三六五、五〇〇餘石、再加報如未到之樺甸縣、撫松縣共缺四十萬石、關此救濟策、目下別宮總務廳長赴新京與中央折衝中、

金總監 宴請該廳股長

首都警察廳金榮桂總監、就任以來、事務繁忙、無暇酬應、正至如今、現始得暇、於二十二日午後五時起、在益興樓招待該廳股長以上開就任被露宴云、

警廳定於三月 遷往前外交部廳舍
現正從事改修室內

首都警察廳、因業務繁多、乃現在廳房、頗感不便、此次決定遷移大同廣場前司法部外交部廳舍、目下正在改修室內、於三月中旬、工事完竣時移遷云、

我國警備艦於沿海 漁舟賴之有如神佛 海盜絕跡官民和樂 (下)

『自康德元年九月十五日至十月十日間之討伐、討伐隊滿人隊員十一名、日人十名、同乘四隻小汽船會在錦縣三道溝(三里牛之海內)追擊討伐海賊頭目双龍與三勝軍之合流匪約數十名、然敵方占得地利、又因河川水淺、遂渡過逃往八千畝方面、時常神出鬼沒於河岸及水口將誠苦戰矣、嗣後利用偏但扇子之滿潮、施行攻擊、及利用夜間襲擊之戰法、始將匪賊擊散、惟獨匪首双龍及三勝軍未能捕獲、殊爲可惜、然而三勝軍最後終被剿匪軍槍斃也』又云『康德二年五月二十九日至六月一日之討伐戰、海陸組織聯合討伐隊、萬金灘亦組馬隊、突攻約八十名匪團之葦窩、陸路得空軍後援潰滅匪團、得回擄去船三支』據此等海邊警備者之言觀之則人人以爲山林有匪著、不料海邊亦多盜、苟由盤山運來觀貨船、則密葦中匪船出現、即漁船歸時、亦有匪船追而搶之、自建國後、丈餘葦叢之沿海、無人敢入、現在海邊有警備船、該地人民安堵、近附漁船、碇於警備船之群中、安度良宵、據附近漁者之言、漁船乏食時、警備船予以所餘食物、而漁船爲答禮計、則送與鱸鯿等各種魚蝦、官民相安、飫樂且和睦、現在二界溝之魚積、多產鱸鯉蝦等、磐山漁船、達二百隻以上、附近漁村、年收不下五十萬元、因有警備艦年年開發產業、新刈葦草、售諸營口、近有買賣葦之機關、至陸路則集於磐山之葦產鮮果等、不經營口、能由海岸直往胡蘆島轉山島方面附近人民、視警備船如神佛云、

諸事整備 京車站與觀光局
遊覽日錄已決定 行樂之春日已近

二月下旬、春氣漸動、凜冽北風、猶侵肌骨、惟天空淸朗、行樂之春、已迫眉睫、蟄居生活、憂鬱縮退、已亘半年之新京人士、當有以慰之也、新京車站團體系及國際觀光局、以春季迫於目前、忙碌準備萬端、此點漸行決定計畫募集本年度行樂團體、春之觀花、夏之淸流垂釣、秋之訪勝與溫泉等、種類頗多其行事表示之如左、

種別	去處	月日	人員
△觀櫻團體	大連	五月上旬	三十名(又四月下旬)
△觀花團體	郭家店	五月上旬	二百名
△遊覽舟遊鶴飼團體	吉林	四月下旬	三十名
△同	同	六月下旬	五十名
△同	同	九月下旬	三百名
△觀光團體	哈爾濱	六月	三十名
△同	同	七月	三十名
△同	同	九月	三十名

慣竊官廳學校賊 被日領警署逮捕

新京日領警署、於二十一日午後八時許、在日本橋通新京百貨店前、逮捕偷竊官廳會社、學校之犯人一名、該犯名黃鳳男年廿五歲、朝鮮京畿道小原郡安龍面坪里人現住新京祝町四丁目一〇三充東京堂、精美堂之勞成之外柜、常赴各家庭、官廳、學校內、假充外柜、承攬買賣、柔隙偷盜大氅、洋服、金錢等等、一般被其害之數量達三千元之譜云、

駐滿兒玉部隊 在滿樹立勳績
人民銘感五中

【齊齊哈爾廿二日電】兒玉本部隊長使部下各部隊分駐於自北〇〇至南〇〇之茫大之防衛地域、以從討匪行動及宣撫工作、尤如麾下之田路部隊、自去年五月至十一月尙屬於尾高〇〇隊之部下、曾在拉濱線充當警備、終有淸田圓少佐以下卅名之戰死者、又凌酷暑冒丈餘之積雪、警備國境、或維持治安、受不堪言語之辛苦、在我國建國史上又添光輝之一頁、其功績、永久銘記於滿日兩國民之胸中云、

愚民無知票錢被騙 涕淚滿面赴懇日警

廿一日午后四時許、新京車站內、有卅二、三歲之人、率領七歲左右之男孩子、流涕滿面、至新京站內日警察派出所、該警官訊問結果、該滿人名魏世魯、生於山東現住大屯、爲赴齊北縣泰安之叔父處、該日欲在新京站買票正在混亂不知於何處購票之際、忽來一人甚帶親切對魏曰、我給你買票、於是將內有十六元之錢包拿去、只給買來京白路小合隆之車票兩枚(七角)判明共騙去餘錢潛逃矣、故來報告、警官聞此、大表同情、與站員相商決定送其父子至目的地云

滿鐵工務委員會 廿三四兩日舉行

【大連電話】滿鐵工務委員會定於本月二十三、二十四兩日在奉天開會、委員長佐藤理事以下各工事關係者、於二十二日晚由連赴奉云、

大同報社廣告部 電話二一二〇九六番

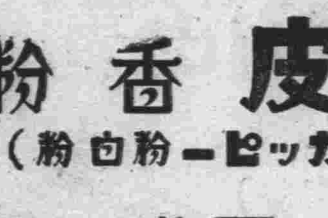

優秀彌輝 豊香園出品
嘉皮香粉 (國産カッピー粉白粉)
世界第一美香粉
創始 完璧現代美 世界的逸品
定價 大・七〇 小・四五
本舖 東京 田端豊香園

片山齒科
新京日本橋通秋林洋行對過胡同

鍋谷耳鼻咽喉科
醫學博士 鍋谷傳二郎
新京曙町三丁目四二二 電話五之七四二番

本報啓事
凌原辦公處記者時松濤辭職改委張文華任凌源記者此後時松濤行動概與本報無干特此聲明

帝都電影館
廿二日起演
新興公司唯一名貴巨製 明治大正時代之大文豪菊地幽芳先生不朽之作品 自己的罪 導演 西鐵平 主演 山路文子 高田稔
部分有聲片 春色五女子 主演 小泉嘉輔 小宮一晃 田村邦男
法國佛爾西太兒影片製造公司特作佳片 千變萬化之千法票 主演 卡彼得、麻列 社會的喜劇悲劇諷刺劇笑劇跳舞劇等一切切完全在本片中……

新京電影院
今日放映 喧傳日久 姍姍來遲 今日放映 萬人歡迎
月明公司出品 武俠戰鬪巨片 頭集 女鏢師
鄔麗珠 勇敢 查瑞龍 敏捷 戰天昏地暗 殺日月無光
▲黑風嶺攔路虎劫鏢 ▲奪鏢車女鏢師稱能 ▲救女子余化龍鬪虎 ▲出飛鏢方劍秋鷲賊
下期接演 二集女鏢師

龍春電影院
近期放映 自由神 暴風雨 桃李劫 人道 戲迷傳 昏狂 鐵扇公主
下期准演 到西北去 徐來趙丹主演 明星出品

新民戲院
二月廿四日 早場 全部 二月二龍擡頭 全班合演
晚場 戰皖城 頭本二本 虹霓關 徐策跑城 螺絲峪 賀后罵殿 天河配
楊孝崑 淑英傑 貢墨林 王賓亭 林夢雲 碧艷舫 繡少山 韓景舫 金耀亭 周稚威 周少樓 素亞斌 鄭玉華 呂慧君 王實亭 周少芳 韓少樓 呂慧君 鄭玉華 林曼雲

燕春茶園
二月二十四日 早場 書囊計 花爲媒 貧女淚 後部
晚場 雙婚配 于公案 五美再生緣 按演五六本

豐樂劇場
廿二日起 連演五天
看本期的空前偉大節目 千載一遇之絕好期、請勿錯過
日本文部省推薦、關東局後援 滿洲事變護國之女神 川添夫人傳
靖國神社之女神 主演 川島奈美子 小松國
派拉蒙本年度一大貢獻 畢業海軍兵學校 導演 李得 主演 亞列克羅散 大卡 牧野影片製造公司超等作品 女俠 主演 原駒子
票價 壹圓五角、壹圓、壹圓二角

大阪商船行輪

開往門司神戶大阪 開上午十時
熱河丸 二月廿五日
他古瑪丸 二月廿六日
亞米利加丸 二月廿八日
吉林丸 三月一日
貝格爾丸 三月三日
烏拉爾丸 三月五日
哈爾濱丸 三月六日

●開往三角鹿兒島沖繩 開下午二時
貴州丸 二月廿七日

●開往天津
白山丸 二月廿五日

●船票發售 滿鐵國鐵主要各站各埠日本國際觀光局
▲車船連絡往復票火車減二成輪船減一成通用日期限兩個月▲在大連購買神戶門司間往復票時回路運費減二成通用期間叁個月

●專屬貨物代辦處 各地國際運輸會社

大阪商船株式會社
大連支店(電話二一二三一)
新京事務所(電話二一三二六)
奉天事務所(電話四〇八九)
哈爾濱事務所(電話七一〇一)

日本郵船行輪

●開往李浦 利恩丸 三月八日
●開往漢堡 譽橋丸 三月九日
●開往紐育 野島丸 三月十一日

近海郵船行輪

●開往橫濱 勝浦丸 二月 日
●開往天津 新潟丸 二月 日
●開往長崎鹿兒島 千歲丸 三月一日
●開往基隆高雄 元明丸 二月 日

朝鮮郵船行輪

●開往青島仁川 會寧丸 二月廿五日
●開往仁川長崎鹿兒島三角 櫻島丸 三月一日

前記輪船出口時日因天候關係或有更變
朝鮮鐵路各站以及本行輪船經過各口可裝與滿鐵連絡之貨物有上記△記號者純係貨船不售客票並可發行前年連絡提單代賣海圖及航海路誌
近海郵船株式會社大連代理店、朝鮮郵船株式會社大連代理店、大連市山縣通一八一
日本郵船會社大連出張所
電話2・三七三九2・六四四番
專屬貨物代辦處船票代賣處 丸二商會 電話2・六七三番 各地之日本國際觀光團

阿波共同行輪

●開往芝罘威海衛下午仁川 卅六共同丸 二月廿六日
●開往芝罘 十八共同丸 二月廿七日
●開往天津 長山丸 二月廿八日

本會社代辦山東鐵路及朝鮮路辦理各種運輸一切事務
阿波共同汽船會社
大連市山縣通 電話2・五〇〇一番

大連汽船行輪

●開往青島上海上午十一時
青島丸 二月廿六日
大連丸 二月廿九日
●開往天津(塘沽止)
天津丸 二月廿六日
長平丸 二月廿九日
●開往基隆高雄(載客)
山東丸 二月廿五日
山西丸 三月六日
●開往龍口
龍平丸 二月 日
●開往敦賀新潟伏木(載客)
河南丸 三月一日

大連汽船株式會社
大連市山縣通 電話2・七一三一番
日本國際觀光局中國旅行社

老火車牌牙膏·牙粉

品質高超·價目低廉·

凡人於早起之後、夜眠之前、若使用老火車牌牙膏或牙粉刷牙後、則心身上之爽快口腔之清香、牙齒之潔白、實非言語所能形容者也、

各地貨店均有代售 瀋陽同昌行牙粉工廠製

招生廣告

夜課日語別科三月招生

招生額數 約五十名
學科目 日語、英語、漢文、簿記、算術、珠算、商業、實務、日滿文打字、法制經濟
卒業 三年
教授時間 每日五六點鐘
開學 陽歷四月一日
學費 每月壹圓五角
入學資格 初級中學校卒業者並有同等以上學力者自十七歲至二十五歲以下者
入學試驗 漢文、算術、口試自三月二號至四號行之
報名手續 先閱簡單填具報名單交閱卒業證書或卒業公函同等學力者只報學歷交存像片交納報名費壹圓五角
報名期 陽歷二月二十九號截止
宿舍 本校無有宿舍學生自覓店住

奉天同文商業學校 校址奉天小西關赤十字病院前

國際運輸株式會社新京支店

新京富士町二丁目二十七番地

一、代辦海陸運送營業
一、委託販賣承辦事項
一、倉庫業及金融
一、市內運搬荷包裝貨物
一、代辦及保證
一、運送、火災、海上保險代理業
以上關係業務

代表電話號數 3—3016 3—5017 3—5018 支店長 倉庫係 庶務係 海運係 經理係 運搬係 金融係 保險係

三—二六六二 驛構內發送係 三—二五一〇 日出町倉庫荷造係
三—二四八五 同 到着係
三—三六六五
三—五〇八八 同 中繼係 三—一二九六 寬城子荷扱所
三—二一三八
三—五八八九 專用線荷扱所

哈哈

新京大馬路 **滿洲大旅社**

地點適宜交通便利房間寬大清潔定價格外從廉電話電鈴被汽茶役侍候週全 貴客賜顧幸福無邊

電話二一二五〇五番

照像廣告

公茂照像館

總店 頭道溝三笠町 電話三—六三八〇番
支店 新京 商埠大馬路 電話二一—一四二八番

每逢多令、咳嗽猖獗、生死關頭可知久咳傷肺肺傷爲癆、祇有凱輯氏久咳藥片、內含、幾阿蘇(KREOROT)怪阿克路(GUAJACOL)衣必格(IPECACUSNHAE)爲止咳消痰第一良將、已爲各國醫士所公認並合以高貴品質製造爲片、以征誅咳嗽病菌、剷除痰喘癆根、定能旗開得勝、藥到病除、純爲治咳藥中出奇拔粹之品、凡經服此藥片、脫離者、無不道之救世仙丹也

凱輯氏久咳片

主治、一切日咳、夜咳連聲咳、白痰咳、黑痰咳、黃痰咳、無痰咳、唾血咳、破金咳朝熱盜汗咳、心跳氣喘咳雖最日久之纏綿咳症服之、無不應驗如響請試用之、

試用服包二片國幣八分中盒五角大盒一圓

注意 每盒均有辨眞劵一張無此劵者定是假藥

美人嫁於何人 美病嫁於何人

青年慾火中燒情不自禁愛美人得美病今凱輯氏空前未有之新發明白濁斷根靈藥

巧拿淋丸

◇能治急慢性淋症
◇能治便白便血
◇能治睾丸發炎
◇能治久醫無效之疚白濁症因內中有三大之聖藥

(一)卽純檀香油精SANTAL、(二)沙婁兒SYLOL(三)梅天靈藍METHYLONE BLUE此三種藥品均爲利尿消毒、又合以殺菌滅淋、高貴藥品製造成丸、百醫百效、萬試萬靈、爲各國醫士、臨床藥用皆稱爲最新最妙良方也

每瓶國幣貳圓

以上二種良藥各省各埠中外藥店均有出售

總發行濱江省 **泰華西藥商行**

ウテナ粉白粉

(塢蒂娜香粉)

表現青春的彩色
發揮引人的力量!!

塢蒂娜香粉
香味居第一、
容易勻潤也矜誇第一、
有塢蒂娜香粉
妳嬌貴的芳容
永久地可以保持、
妳的天成麗質永遠不會消失

沒有用過
妳也許不會知道它的功用、
但是——
若要成爲現代的麗人、
請首先擦用
塢蒂娜肌膚色香粉、
或請擦用自然色香粉、
呵、一個奇異的効驗
會震惑妳的芳心

(發揮青春的嬌肌塢蒂娜雪花膏)

東京本鄉·久保政吉商店

青春!若返る美肌にウテナ(花印)コールドクリーム

大同報

本報創刊西曆一九一三年

發行人 王希哲　編輯人 富彭年　印刷人 賀澤民
社址 新京東六馬路（國務院前）
電話（本日）編輯司二—四二四　營業司二—二〇九六　俱樂部二—四七二五
報費 一份國幣五分　一個月國幣壹元壹角　外埠郵費在外
廣告價 一行（五號字十二字）一日壹元　特別地位加倍　長期另議

希望日華共同努力 以謀兩國邦交調整
俾安定東亞維持世界和平
——中國駐日大使許世英之談話——

【南京電】中國駐日大使許世英、即將起程赴日，記者往叩，據許氏談稱，歐戰後各國均覺和平爲人類幸福之保障，然各國以擴充軍備爲維持和平之工具、使和平又受威脅，世人所畏之一九三六年已臨，第一次不幸能否避免、惟有切望各國朝野人士不斷努力，中日爲兄弟之邦、唇齒相依、禍福相共、日本爲舉世共知之强國，然我國主權必須尊重，甚望雙方能本平等之精神、根據信義公平與東方固有道德，從大處遠處着眼，共同努力，以謀兩國邦交之調整、使一切納於正軌、俾遠東局勢得以安定、間接維持世界和平、增進人類幸福，余平生行事向以『忠信誠敬』四字自守、此次奉命出使決勉力盡職、以求無負於政府人民、

政府確信民黨勝利 四月召開會議
本月廿五日閣議研究一切

【東京廿二日電】日本政府以廿一日開票之結果、民政黨之出進可驚、更於廿日之開票、亦舉良好之成績、可望爲第一黨、合計該黨全部確信已得控制過半數、愈益鞏固決意、蒞臨特別議會、於來月廿五日之閣議協議召集特別議會之根本方針、及開會時期、並應行提案之重要事項、

又會期大體爲三星期間、似爲四月十五、六日召集云、

日本財界方面 對肅正選舉有好感

【東京廿二日電】廿一日開票結果、無產黨之進出甚爲明顯特其大部分之占最高點、財界人亦多有意外之感、一部人士、早已豫料政民當無大差、而無產黨可握第三黨地位、其活潑的議會爭鬪、或與財界前途以不安而有憂慮之意、但大部分人士、以肅正選舉當然之結果、及時經四載、選舉民意向之變遷而有歡迎新興勢力之發生的意向、共政策亦可望穩健、故寧以議場之明朗化而表示比較的好意、至於與黨之民政黨的優勢一節、以是日開票、雖多屬市部、而不能作爲確定、但政友會既有預料以上之不振、則高橋藏相之財政方針、當受國民支持、即此使內閣更迭、關於財政政策者、或無變動也、此種信念、頗爲强固云、

日本肅選告成 岡田首相談話

【東京電】日本總選舉、於廿日午後九時、全國一般的於靜穩裡投票完畢、岡田首相對此談話如左、今日方爲有權之一人、以嚴肅心氣投正確之一票、行使國民的權利、則大政翼贊之任務告成、今日之投票、全國起足最早之報告、午前會由內務省有之但較前次棄權者有少許之增加、實屬遺憾、然以改正選舉法及肅正選舉之結果、棄權者必見增加事早在豫料之中、實不已也、幸此次之選舉、未有作選舉民之獵取之事者、如買收、個別訪問、及包選等均會經加以排擊、故有多少增加者、確非無理也、然鑑總選舉之經過、改正選舉法、似有相當之拘束政府爲實行明朗的選舉、故會改正選舉法以觀之、結果、却眞有拘束、故選舉法有再加以精査之必要大概關係當局、對此問題今後、必將加以研究、俟幾時得其成案、擬如次提出常議會云、

狙擊美農部博士 犯人與前大統社有關

【東京二十一日電】美濃部博士、於前日被刺、該犯人係手持介紹信來訪、博士安心接見於樓上客室、對談中、突拿出手槍向博士射擊、彈中右脚、博士揚聲、警戒博士邸宅之警官、跑上、以手槍與犯人應戰、犯人負重傷被捕、犯人係無職之山田十莊、曾與大統社有關係、博士已入帝大病院醫治、傷雖重而不致危及生命、犯人送至田無署治療審訊云、

日本新任駐華有田大使 抵任後會見蔣介石
交涉日本對華三原則宜事

【東京二十二日電】新駐華大使有田八郎氏、偕同夫人、堀內、伊藤兩書記、業於二十二日午前九時、由東京乘特別快車、就赴任之途、該大使於南京履新後、將與蔣介石、張羣氏等要人會見交涉日本對華三原則之實現但所期待之南京會議、暫不速急舉行、據觀有田大使、將專探詢國民政府之意向、於五月間、先携其成果回國一次、俟與本省商洽後、即愼重從事、對華第二次工作云、

對意大利制裁聲中 世界煤油界近況（四）
最近二年來頗爲發展

前途的有好望

此生產之增加對於需給關係並無多大惡化又如伊拉克改善配給設備輸出增加之國、對於煤油販賣亦不感十分困難也、

再蘇俄之生產額比前年之生產額並無多大變化、且該國煤油需要增大之結果於對外輸出分量當然減少此亦給市場以好感也、如以上該業界好象當然爲煤油會社之業務改善有以致之、煤油股份因之顯呈活氣、至煤油行市世界各地亦頗佳、例如前年末美國比夏瓦尼亞原油行市謂一巴列爾値一美圓七十二分去年二月五日、則二美圓零二分、其後反落、在七月十六日落至一美圓六十七分、年末又回至一美圓八十二分至二美圓零二分、本年則以外國市場之强調、更爲昂騰在一月十三日爲一美圓九十七分至二美圓十七分、前途當有好望云、（完）

航空爭霸戰（一）

美國的汎太平洋航空線今年將延長到中國、英國預定於下月實現新嘉坡香港間的航空路，日本也有將內台航空線延長至香港之說、這些事實表現着什麼呢？本文中有詳細的答覆，答覆是空中通商時代到來了，本文載於國際評論二月號、

（一）空中通商時代

國際飛行的實驗時代已經過去、一九三六年將開始實現的通商時代飛機已不是英雄遊樂之具、而是生存競爭的武器、十九世紀的鐵道與輪船、自由地征服了海洋與大陸、而使世界出現了目前這樣的隆盛的國際的通商時代、與這同樣、要求高速度的速率的今後通商關係、將使世界到來一個空中通商時代、據最近的報告、汎美航空公司之南北美的定期航空乘客、百分之七十八是商人、

在過去十五年中、飛機將世界的地圖縮小成三分之一、橫斷太平洋行的開始、將使世界的地球更爲縮小罷、從前由橫濱至舊金山需時十四日、現在只要五天了、這還是繞了馬尼刺與夏哇尼的圈子、如果走捷的路線四日以內就可達到美國竭力的想橫斷太平洋、這一點留在以後再說、這裏且一述美國什麼東西吸引到東洋去、還或者能夠幫助我們知道空中通商時代之將要到來的眞因罷、

美國的十九噸的巨大的水上飛機之突破太平洋的怒濤而到東洋來、其目的不外是遠東七十億美金的貿易的獲得美國在通商貿易上、遠不及歐洲的競爭者、所以他們所注目的、是世界的實庫的遠東、天空的未墾地的東洋、這種計劃的完成、或將打破世界貿易的平衡、而在東洋與美國的貿易之間引起新的變化、世界現在正摸索着重建爲大戰所破壞的正常的通商關係在這時候、空中運輸將在回復通商上佔一重要地位、是無可容疑的、

各國競爭於國際訪問飛行之舉行、其意義是什麼呢？我們試想義大利花數百萬元、派它的水上飛機到芝加哥去的苦心罷、美國商務官、最近發表聲明謂美國在新的外國政策之下努力於世界市場上的指導權之獲得、所謂新外國政策是什麼呢？這裏可以看到空中通商時代的將來眞相吧、

（二）各國之空運公司

一九一九年以來、各國努力於國際航空路之擴大、在這戰場上最爲活躍的世界的代表的空運公司、是那些公司呢？應該首先舉出來的、是美國的『汎美航空公司』與英國的『英帝國航空公司』這兩公司實可謂爲世界的兩個橫綱、還有我們不可忽視的、是以『K、L、M』著稱的荷蘭的『荷蘭帝室定期航空路公司』該公司是世界最早的空運公司、現在正跨着前進的大步、

此外歐洲的有力的國際空運公司、尚有法國的五公司合辦的『法蘭西航空公司』德國之『德意志航空同盟』義大利也集合國內的大公司之力、合設一國際的空運公司、此外還有在去年忽現其勇姿、且以第二次五年計畫震駭了世界的新興的蘇聯、在另一方面、東洋的航空却寂寂無聞、除日本的空運公司而外、只有中國有航空公司、

各國的空運公司、是怎樣組織的呢？這裏可注意的、是除美國而外其餘各國的公司、都是賴政府的極大的補助而成立的、英國、法國、德國、義大利等歐洲各國的政府、一面說他們無力償付負債、一面却對於本國的國際空運公司不惜予以莫大的費用、還現象說明了什麼？各國均在竭力發展、這是很明顯的事實、『英帝國航空公司』所受政府之補助金、去年約達五百萬元之鉅、而近傳英國航空省決定一千萬元的預算、作新航空計劃之用、法國航空公司去年也受了政府一千二百萬佛郎的津貼、其他各國的情形、也略與英法兩國相似、各國的航空公司正在加緊準備與調查工作、他們將以一九三六年爲機轉、作猛烈的國際航空路的爭霸戰、

慰問各地方軍警
各地本報支社分社同時辦理
每袋裝物品約値五角
酷寒凜列中吾人圍爐取暖
不要忘了贊助輪捐慰問袋

趣旨：由一般官民募集慰問袋以鼓勵慰藉在冰天雪地中行剿匪工作奮戰苦鬪之國軍將兵及警察使之徹底覺悟軍人天職之所在、且表現各界人士對軍警等同情及感謝之意、並對民衆則增加對國軍及警察之認識以資促進軍警民一致之精神、

主辦者：大同報社及各地支社分社辦理募集之一切事宜、

募集日期：至二月廿九日爲止、

一、募集範圍 以新京爲中心其他全滿各省公署管區及國軍司令部所在地、

募集方法：裝慰問物品之慰問袋、由大同報及各地支社分社免費代備、應募者計其所需要之袋數、向大同報社及各地支社分社領用若由自己製袋者可以洋式手巾縫成袋形裝入軍警等在軍營日常可以使用之物品其表面一角、記明贈者姓名住址、送到本報社或當地支社分社收轉、

應裝物品：毛巾、香皂、香烟、襪子、手紙、藥品、罐菜、點心、花生米、信封、日記本、鉛筆、牙粉、牙刷、牙膏慰問書信等等、凡軍警剿匪陣中必需之便利日用物品均可、

收領及分配：接寄附者之先後秩序、將芳名載於大同報、以代收條、收集之袋陸續分送軍政部及民政部、妥當適宜的分配於第一線國軍警察、

主辦：大同報社

贊助：新京特別市公署　新京市及頭溝道商會　新京滿鐵地方事務所　新京日本人居留民會

本報主辦望各界參加

畫釋 春秋列國志【39】
第八十六回 吳起殺妻求將 騶忌鼓琴取相　廖經世 畫

話說吳起衛國人、少居里中、以擊劍無賴、爲母所責、起自嚙其臂出血、與母誓曰、起今辭母、遊學他方、不爲卿相、擁節旄、乘高車、不入衛城、與母相見、母泣而留之、起竟出北門不顧、往齊國受業於孔門高弟曾參、晝研夜誦、不辭勞苦、有齊國大夫田居至魯、嘉其好學、與之談論、滯滯不竭、乃以女妻之、起在曾參之門歲餘、參知其家中尙有老母、一日問曰、子遊學六載、不歸省覲、人子之心、安乎、起對曰、起曾有誓詞在前、不爲卿相、不入衛城、參曰、他人可誓、母可安誓也、由是心惡共人、未幾衛國有信至言起母已死、起仰天三號、旋即收淚、誦讀如故、參怒曰、吳起不奔母喪、忘本之人、夫水無本則竭、木無本則折、人而無本能令終乎、起非吾徒矣、命弟子絕之、不許相見、起遂棄儒學兵法三年學成、求仕於魯、魯相公儀休、常與論兵、知其才能、言於穆公、任爲大夫、起祿入旣豐、遂多買妾婢、以自娛樂、時齊相國田和謀簒共國、恐魯與齊世姻、或討共罪、乃修艾陵之怨、興師伐魯、欲以威力脅而服之、魯相國公儀休進曰、欲却齊兵、非吳起不可、穆公口雖答應、終不肯用、及聞齊師已拔成邑、休復請曰、臣言吳起可用、君何不得、穆公曰、吾固知起有將才、但其所娶乃田宗之女、夫至愛莫如夫妻、能保無觀望之意乎、吾是以躊躇而不決也、公儀休出朝、吳起已先在相府候見、問曰、齊寇已深、主公已得良將否、今日不是某誇口自薦、若用某爲將、必使齊兵隻輪不返、公儀休曰、吾言之再三、主公以子婚於田宗、以此持疑未決、吳起曰、欲釋主公之疑、此特易耳、乃歸家問其妻田氏曰、人之所貴有妻者何也、田氏曰、有外有內、家道始立、所貴有妻以成家耳、吳起曰、夫位爲卿相、食祿萬鍾、功垂於竹帛、名留於千古、其成家也大矣、豈非婦之所望於夫者乎、田氏曰、然、起曰、吾有求於子、子當爲我成之、田氏曰、妾婦人安得助君成其功、吳起曰、今齊師伐魯、魯侯欲用我爲將、以我娶於田宗、疑而不用、誠得子之頭、以謁見魯侯、則魯侯之疑釋、而吾之功名可就也、田氏大驚、方欲開口答話起拔劍一揮、田氏頭已落地史臣有詩云、

一夜夫妻百夜恩、無辜忍使作寃魂、母喪不顧人倫絕、妻子區區何足論、

於是以帛裹田氏頭、往見穆公、奏曰、臣報國有志、而君以妻故見疑、臣今斬妻之頭、以明臣之爲魯不爲齊也、穆公慘然不樂、曰大夫休矣、少頃、公儀休入見、穆公謂曰、吳起殺妻以求將此殘忍之極、其心不可測也、公儀休曰、起不愛其妻而愛功名君若棄之不用、必反而爲齊矣、穆公乃從休言、即拜吳起爲大將、使泄柳申詳副之、率兵二萬、以拒齊師、起受命之後、在軍中與士卒同衣食臥不設席行不騎乘見士卒裹糧負重分而荷之有卒病疽、起親爲調藥、以口吮其膿血、士卒感起之恩、如同父子、咸摩拳擦掌、願爲一戰、却說田和引大將田忌段朋長驅而入直犯南鄙、聞吳起爲魯將、笑曰、此田氏之壻、好色之徒、安知軍旅事耶、魯國合敗、故用此人也

本日一大張

籌備經年之集賢公寓已開幕了

本公寓不惜重資建設三層大樓內外一切設備苦心研究趨向歐化管理保留顧客滿意今當開業之始爲廣招徠起見廉收房資請諸君不信請駕臨一試定知言之非謬也

一、本公寓有五大優點
一、房間寬大 每間俱足丈二南北開窗陽光充足頗合衛生
二、設備整齊 床帳精緻桌椅秀美冬則汽管夏則電扇三層樓上並有極大之露臺陳列盆花以供遊賞
三、服侍週到 僱有日本下女溫柔和靄
四、力求衛生 選用滿洲茶役懸勲小心便所以及日用器皿時時刷洗消毒嚴防流行傳染病
五、房資低廉 本公寓抱薄利主義以多爲勝房資廉而又廉以酬惠顧雅意

集賢公寓經理 王則樸謹啓
地址新京頭道溝祝町五丁目五 電話（三）二二三六

克利西佛

克利西佛 咳爲能良 佛咳唯藥化水 治一功立痰嗽 — 克利西佛 爲止咳良藥 唯化水立痰 一治功嗽

本律師通曉滿洲語

本律師通曉滿洲語承辦日滿民刑訴訟常年法律顧問及商業註册一切事件特別歡迎來所討論概不要料金特此聲明

本事務所爲訴訟便利起見特備日滿事務員專辦撰狀呈請書類並打字印刷一切公私文件實費代辦

前法官正七位 律師 古賀法律事務所
「律師通曉滿洲語」
新京日本橋新京百貨店西胡同 電話（3）二一四七番

奉天金店業同業商號緊要廣告

敬啓者竊査自客歲十二月十日財政部滙兌管理法施行以來各界人士多半未明眞相故買賣金銀者視爲畏途殊不知政府佈告爲禁止國幣之投機防遏資本之逃避普及國幣流通防止生金銀外流敝業會向奉天財政部辦事處幾經接洽已蒙面諭甚詳對於國內金銀製品之買賣金銀首飾之存儲均可隨便不加限制不圖鄉村遠縣誤爲訛傳所謂如有金銀或首飾官府沒收或受處分種種謠言不一而足設如長此以往不但敝業前途大受影響尤違政府滙兌管理之本意敬請各界萬勿輕信謠傳免除誤解如有金銀製品用途及金銀首飾用途倘望源源惠顧不勝歡迎之至

奉天金店業同業各商號謹啓

遺失街基省照作廢

啓者鄙人置有坐落梨樹縣小城子鎭東街路南四則街基一段東至范興業西至劉振邦南至大道北至官街東西寬二十弓零四尺南北長六十弓按二八八行弓核地四畝二分五厘由姜萬玉出名領有省照一紙惟因保管不週於事變時將該照遺失嗣後無論落于何人之手概作無效除遵章覓具商保呈請官府補發外特此登報聲明

梨樹縣小城子鎭街姜萬玉啓

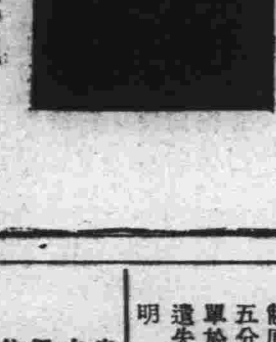

光輝異朗　品質優良　適用耐久　價格低廉
總批發處 伊藤商店 新京日本橋通 電話

新京三井洋行

本店 東京日本橋區本町二丁目一番地
滿洲支店 大連市山縣通一八二番地
資本金 壹億圓【全部收足】

承辦品目
糧食、麵粉、大豆及其他豆類、大豆餅共他豆餅類、豆油共他油類石炭、用品、電氣及共他機械類一般、砂糖洋灰、報館紙類、麻袋生絲、金類、木材、化學肥料、工業藥品食料品、共他雜品、人造絲類三井紅茶、

電話
三—二三六〇　三—三二八四　三—三二八八　三—二二九八　三—二〇一二　三—二〇六三　三—二四四四　三—二七六三　三—二四六〇　三—三三五八

聲明契紙作廢

敝人姚宗禹唐在新京特別市管內秋置甲永春堡有地照各一張一係唐先父振鐸名計地三垧九畝四分一係宗禹名計地一垧九畝該兩照在事變時遺失倘落何人手內概作廢紙除呈請市署准予補發新照外特此聲明

王永貴失照聲明作廢

啓者鄙人有坐落巴彥縣城內東太街路北三等街基一段計三百六十方原照號數第五十四號於大同元年胡匪進城不愼將照丟失除請縣補發新照外舊照無論落於何人之手概作廢紙特登報聲明

劉振東失照聲明

敝原領坐落查庫蘭圍肴字四五一號山中地八畝淨多五分又肴字一五五號山頂九畝六分計照兩張及憑單於民國十五年携照單赴城告貸途中不愼致將全部遺失是以聲明作廢除呈請縣公署補發新照外特此聲明

永昌號

自運日本各地　古布類　雜貨廚物　估衣估棉布　一概批發　薄利多賣主義

永昌號 主 尹永祚

本店 新京商埠地老市場二三三號
支店 興安西省開魯縣東大街
支店 拉賓線五常縣城內西大街路南

商議滿蘇國境各案 大橋次長急遽赴日

與日本政府接洽解決之策

大橋外交部次長、二十三日午前四時、由新京出發、乘旅客機、急遽赴日、對於未解決之對蘇蒙問題、即

一、金廠溝事件之善後處置、

二、確定國境及滿日蘇混合調查委員會問題、

三、在蘇聯領內、設置滿洲國領事館問題、

四、滿蒙問題、

關於是等問題、與日本中央部、有重要接洽云、

德國政府正式宣言 法蘇協定違反條約

歐洲政局從此又將糾紛矣

【柏林廿二日電】德國政府、對法蘇兩國成立互助條約、堅持靜觀態度、然於兩國批准交換之前、在二十一日午後發表聲明正式宣言法蘇互助條約、侵犯洛加諾條約、該宣言可謂之爲主張改訂洛加諾條約及慶芬蘭非武裝條項爲前題工作、希特拉總統先訓令駐羅馬大使、乃屬事實想從此歐洲國際政局將有重大糾紛云、

意機四出爆炸

馬加爾南方之戰爭 阿軍損失確甚重大

【倫敦電】路透社自亞地斯亞貝巴消息云、彼地已正式承認馬加爾南方之戰役中阿軍損失甚重、原因於意人所武斷、吉賓區之於阿皮西尼亞已可稱爲永久喪失矣云云、則阿政府堅決不認、完全與事實不附、

據阿斯馬拉訊意大利繼續向南推進追踪退却之阿皮西尼亞軍、

路透社云、昨日意沙伏牙式飛機又在台西投擲炸彈三百枚、但無結果、昨日意人兩次爆炸達加堡、

日本此次總選 政友失敗之因

【東京廿二日電】政友會之減退、一般均爲意外、玆發見此次選擧之特異性如左、

一、政友會內之敗因、以多年之傳統、與有力之地盤爲誇、且以惰勢臨之、採取舊式戰法、特在前記與黨時代所選出沫泡候補者之實力、不加判別、與前議員以優先權之失敗、

一、民政黨及無產派所據言論之進略、不能防禦、

一、不察反對嗜好氣象之國民的傾向、昏迷方途、因揭出不徹底的主張、國民之愛念已盡、

其敗似在是等、此次之選擧言論戰之效果尤爲顯著、是以從前有領袖的勢力之政治家、相繼落選、頗堪注目云、

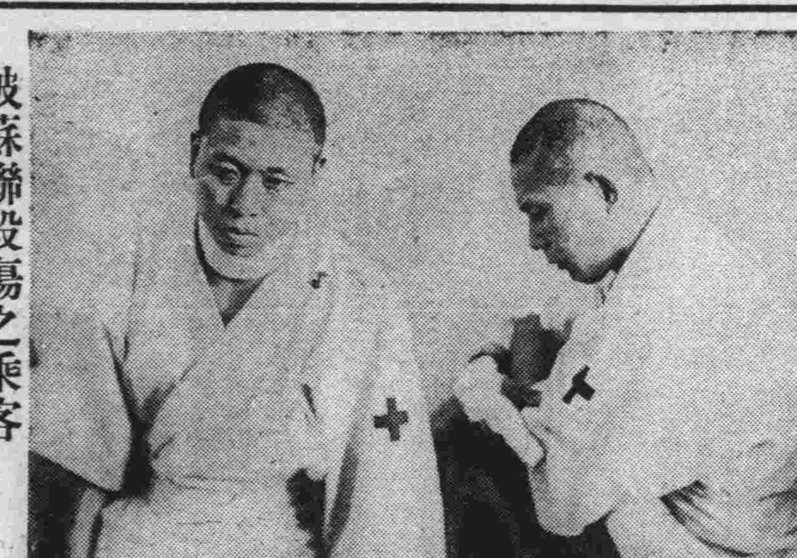

被蘇聯殺傷之乘客

本年一月九日、因天氣不佳、無奈在蘇聯領土內薄克羅天加附近降落之日軍飛機、被蘇聯兵予塔乘員兩名以重傷、目下在牡丹江衛戍病院收容治療、【寫眞】即遭難之兩氏、高山航空兵特務曹長（右）武田航空兵軍曹（左）

川口義久 表明辭意

【東京廿二日電】在神奈川區與鈴木總裁並駕齊驅之今次當選之川口義久氏、因不安於鈴木總裁之落選、故已表明辭意、但鈴木總裁仍得以次點當選、鳩山氏於正午訪問鈴木總裁、傳達川口氏之意向、輕木對氏表示十分謝意、但不願使黨員辭退以圖自已當選、故仍託由鳩山氏將此感轉達前途矣、惟川口氏有仍本此旨辭退之模樣云

鈴木總裁 落選問題

【東京廿三日電】政友會首腦部以鈴木總裁落選、協議善後策三項如左、

一、鈴木氏於川口氏辭退後能否就當選職、此點在該總裁、當然以明朗之心境甘認落選、

二、黨之最高組織如何、考慮萬一之方法、或決定後任總裁歟、抑或由設副總裁代理之歟？

三、以委員制度設最高機關歟、

日財界因政府勝利

金融界極其平穩 望政府行安定國民諸政策

【東京廿三日電】日本財界、一對總選擧結果、認爲無論政民何方勝利、與財政經濟政策、無急激變化、故不甚關心、雖一部以爲若政友勝利或於財政政策、予若干變化今既與黨得勝、自然視爲安定、此次民政得勝、可以想見孕有民政色彩、現內閣故只要高橋藏相健在、暫無變化、豫算或亦可漸減公債方針而完成之、金融產業界均可平靜、一般支持高橋財政者、因政府勝利、已行安堵、對於多年變則的政友會以多數佔政界的分野已面目一新、乃希望政府就安定國民諸政策、積極的實現、更期努力調整日蘇國交云、

民政黨態度決定 改造內閣措置

【東京廿三日電】從百廿六名躍進至二百五十名之民政黨對於町田商相川崎文相兩閣僚之位置、當不能滿足、對於岡田首相且有在如何之機會內用如何之方法以圖提議改造內閣雖亦未可知現以此爲中心題目注視今後之政局民政黨於廿二日晚會合其首腦部對此交換意見、結果以爲在此時局、不能不以擧國一致向克服時局之途邁進以戰勝之餘力而出改造內閣等之擧措於政黨信用之點觀斷不能爲、擬始終以眞實面目輔助岡田首相在町田總裁統制之下固其團結以善處時局是爲必要上述意見業已一致云、

民政黨大獲勝 政府準備議會

【東京廿三日電】日本普選第四次總選擧、以廿二日開票已告終結、而其結果、意外歸於民政黨大勝、居然獲得多數、而爲第一黨、一擧戰勝政友、使轉落爲第二、過去四年間、臥薪嘗膽、民政制霸之夢、玆初實現、一面政友會、意外無成績、鈴木總裁及各地相當人物、接踵落選、愕然失色、此際昭和會、始得廿名、社大黨躍進肉薄共堅壘、爲日本議會制度創始以來、可驚之現象、頗堪注目、如斯意義深長、異常時局下總選結果、因政府與黨之民政黨大勝、政府確信政局安定、由昭和會、國民同盟、及中立、糾合維持政府者之時、已明衆議員得制絕對多數、故政府以四月中旬爲期、專心準備所開之特別議會云、

日德密約 毫無其事

佐藤大使向法方表示

【巴黎廿一日電】日本駐法佐藤大使、二十一日午后、訪法外交部佛蘭丹外相、對於法報載有日德兩國政府間成立密約之件、喚起該部之注意、其言如次、

常有日德兩國締結秘密協定之消息、係毫無根據、即謂日本政府與李斯羅斯氏有改革華北、幣制之商議、亦與事實相差云、

西班牙新閣組成 人民示威慶賀

【倫敦二十二日電】安上所組織之西班牙新政府、其人員如次、總理安上、外長巴爾雀財長佛郎果、內長沙里瓦、陸長馬克維克特軍海長希拉里、商長布拉、教育部長陀明哥、以上人員、全國國民均一致贊成、

昨日馬德里內政那門前有人擧行祝賀示威、無窮盡之示威隊持紅旗唱國際歌在內部門前走過、安上總理在樓台上演說、向視賀者致謝、並宣誓決將所預定之政府新政綱完全實現、

陸軍人事調動

△騎兵第二團副官陸軍騎兵中尉蘭文宣補騎兵第一旅副官

△騎兵第三團連長陸軍騎兵少校和嶽實騎兵第一旅參謀陸軍騎兵上尉張志超補騎兵第一旅司令部附

△騎兵第三團附陸軍騎兵上尉劉啓才補騎兵第一旅迫擊砲連長

△騎兵第二團附陸軍騎兵中尉張繼魁同陸軍騎兵少尉李元嵩騎兵第三團附同趙子英補騎兵第一旅迫擊砲連附

△騎兵第一團附陸軍騎兵中尉劉天鵬補騎兵第一團副官

△騎兵第一團附陸軍騎兵少尉陳榮九補騎兵第一團旗官

△騎兵第一旅司令部附陸軍軍醫中尉金之源補騎兵第一團附

△騎兵第一團附陸軍騎兵上尉劉升玉、補騎兵第一團機關槍連長

△騎兵第一團副官陸軍騎兵上尉王振山騎兵第一團旗官陸軍騎兵中尉梁全勝、騎兵第一團迫擊砲連附同汪雨霖、補騎兵第一團附

△騎兵第二團附陸軍騎兵少尉白奎章、補騎兵第二團旗官

△騎兵第一旅司令部附陸軍獸醫中尉張墨林補騎兵第一團附

△騎兵第二團迫擊砲連長陸軍騎兵上尉杜名齋補騎兵第二團機關槍連長

△騎兵第二團迫擊砲連附陸軍騎兵少尉王清和補騎兵第二團附

△騎兵第一旅副官陸軍騎兵少校魏雲鵬補騎兵第三團連長

△騎兵第三團附陸軍騎兵上尉靜瀾坡補騎兵第三連機關槍連長

△騎兵第一旅副官陸軍騎兵中尉張樹雲、騎兵第三團迫擊連附陸軍騎兵少尉周玉爾、補騎兵第三團附

△騎兵第一旅副官陸軍騎兵中尉楊文華騎兵第三團迫擊砲連附同楊鳳閣補騎兵第一旅司令部附(定員外)

△[illegible]尉王子峯同陸軍騎兵少尉裴永清同同康殿臣同同江占魁同同張悅修同同馬德澤騎兵第一團迫擊砲連附同周文和騎兵第一團附陸軍軍醫上尉孟憲發同陸軍獸醫少校呂治元補騎兵第一團附(定員外)

△騎兵第二團連長陸軍騎兵少校黃向忱騎兵第二團機關槍連長陸軍騎兵上尉孫守先騎兵第二團附同王福勝同陸軍騎兵少尉張福源同同馬鳴一騎兵第二團附陸軍騎兵少尉王廷文同同趙維嶽同陸軍獸醫少尉曹春澤補騎兵第二團附（定員外）

△騎兵第三團附陸軍騎兵中尉劉子珍同陸軍騎兵少尉[illegible]三團迫擊砲兵連附同郝玉山騎兵第三團附陸軍獸醫少尉胡傑然補騎兵第三團附(定員外)

△禁衛步兵團附陸軍步兵中校劉家治同陸軍步兵少校張常榮同陸軍步兵上尉汪銘鐙同陸軍軍需少校方文五同陸軍軍醫少校魏中珍同陸軍軍需上尉佐佐木田同陸軍軍醫中尉趙汝昌補禁衛隊附

△禁衛步兵團附陸軍步兵上尉渡野捨五郎、禁衛步兵團副官陸軍步兵中尉李春放補禁衛隊副官

△禁衛步兵團旗官陸軍步兵中尉富奎彬騎兵第一旅野砲兵連附陸軍砲兵少尉孫喆甡補禁衛隊旗官

△[illegible]少校郭潤身補禁衛步兵團營長

△禁衛步兵團附陸軍步兵上尉吳東閣騎兵第三團附同周治岐補禁衛步兵團營副官

△騎兵第一旅司令部附陸軍軍需中尉王海珊補禁衛步兵團附

△禁衛步兵團營副官陸軍步兵中尉韓學良補禁衛步兵團附

△禁衛步兵團副官陸軍步兵上尉郭純意騎兵第一團機關槍連長同王文周補禁衛步兵團連長

△騎兵第三團附陸軍步兵少尉貢賀賓騎兵第一團迫擊砲連附同陳德騎兵第二團附同蔣德志補禁衛步兵團

△騎兵第三團連長陸軍騎兵少校多蔭圃補禁衛騎兵連長

△騎兵第二團附陸軍騎兵上尉孫永清騎兵第三團附陸軍騎兵中尉潤麟同陸軍騎兵少尉補禁衛騎兵連附

△騎兵第一旅野砲連長陸軍砲兵上尉關式凡補禁衛砲兵連長

△騎兵第一旅野砲兵連附陸軍砲兵中尉憲東同同倪占科同陸軍砲兵少尉陳志明補禁衛砲兵連附

△禁衛步兵團連長陸軍步兵上尉李 遇文補禁衛 隊附(定員外)

△騎兵第一旅野砲兵連附陸軍砲兵少尉趙文鳳同陸軍砲兵少尉昌德榮補禁衛砲兵連附(定員外)

在蘇聯領降落 由於不可抗力

蘇聯方面亦承認之

【牡丹江廿三日電】高山作次武田保爾兩氏之向蘇聯越境、係由於不可抗力、即深抱疑惑之蘇聯傾、在引渡兩氏時亦承認之、其所以臨時降落者、實由左列四原因、

一、飛行個所山地、以降雪不能辨高低高度爲三千五百米、

二、受强烈之西風、

三、飛行度計停止、

四、牡丹江上有雪不能發見

高山特務曹長 係優秀駕駛員

【牡丹江廿三日電】在蘇聯領臨時降落爲蘇聯襲擊負有重傷之高山作次特務曹長（三一）係士官學校出身優秀駕駛員、自昭和六年十一月、即轉戰滿洲各地、曾下賜功七級金鵄勳章、乃一勇士云、

法國財政危機

戴福列政策呈破綻 法郎難免有動搖之虞

法國拉法爾內閣、以拉法爾與包阿之意阿和協試案爲中心、受急進社會黨之排擊而敗退沙洛新內閣成立、列轟財政部長力行主張傾注全力擁護法朗、沙洛內閣缺之新趣、對於法國經濟之內外信任喪失、甯爲促進之形勢、而本年五月、値總選擧、因左右兩派之對立、遂更進一層深刻化、故政治經濟均陷極度之不安定也、

所謂如此者、時代逆行之法國戴福列政策之繼續、致使各生產活動極端萎縮其財政清算、已瀕可驚之危險、尤其表面數字所現之豫算、一九三六年度則爲特殊焉、

法國通常會計（百萬法郎）

年度	歲入	歲出	過不足
三三	四三、六五二	五〇、五七二	（一）六、九二〇
三四	四八、二八二	五〇、一六三	（一）一、八八一
三五	四六、九八六	四六、五八一	（一）五九四
三六	四〇、〇一九	四〇、〇一〇	（一）九

（備考）財政年度、與曆年度同、僅一九三三年度爲決算、其他爲豫算數字 即本年度、兩抵爲九百萬法郎之剩餘、據當代法國有名經濟學者来斜爾氏之推算、右記三六年度之豫算、實際歲出四百三十億八千萬法郎歲入三百八十億八千萬法郎、兩抵似出五十億法郎之赤字(不足)然此外政府將其全額仰賴於發行公債、所謂六十三億二千萬法郎之臨時豫算亦據米氏謂、無停止於七十億法朗以下之事、此外鐵道會計之赤字、亦有至於三十億法郎之多、

◇對於填補上項之赤字、法蘭西銀行及各商業銀行、將於財政部證券、據傳均有盈滿之狀態、此係自去年五月底政變以來、存欵急激減小、貨出膨脹、由金融基礎變異而生之結果、但於心理的戴福列財政政策之破綻、對於政府發行之證券、失去信念乃不可忽視者、於是法國銀行、提高利率六分、而緊要之金的喪失、最近達相當數字、

即該銀行之金準備、一九三五年一月、約八百廿億佛郎、同年十一月末、六百六十一億九千萬佛郎（比紙幣流通率、由一〇〇低至八〇）最近一日廿五日又減至約六百五十八億云

據最近確實之消息、法國佛蘭丹新任外交部長爲解決財政困難之政策、傳有與英國締結三十億法郎借欵之事、亦可爲充分表現法國財政困難之一列、且此種消息、法國銀行頗爲不信自國財政、最明瞭之例證、對銀行側之其價雖爲低落、乃尙保有百分之八十準備率、故不得不警戒、法國英雄拿破倫皇帝亦對法國銀行、最依鄭重態度交涉、故絕無日本等官製中央銀行之制度、比各種不同之虞、亦必須知之、然後可以解決也、

法國戴福列經濟之最後難關如此進行、將來國內經濟、只有崩壞之一途、且對此有關聯之自去年以來漸減正貨準備等、此種現象、雖法國銀行仍舊確存巨欵、而上述乃爲法國金本位制度、日見陷於危險的命運之最大理由至將來某日大破局時、將如比利時國之進行平價、或如日本英國等、脫離金本位、今則暫時觀望法蘭之動向、其尙未不明者乃此後之問題總而言之、法蘭貨幣之搖動則不可避免者也、

滿鐵社債消化不良

全由人的刺激所致

關於最近滿鐵社債消化不良問題之滿鐵資金計劃、對於日本對滿投資的將來性、有普遍悲觀的見解之現狀、據某有力消息家、有如左之觀測、即滿鐵社 債消化不 良之直接原因、不在日本金融界、亦不在滿鐵自身、完全由於人氣刺激之所致、滿鐵十年度擧債殘額、六千五百萬元之內、四千五百萬元係仰給於借入金、實際僅殘餘二千萬元而已、有此現狀、對於資金調達、無可生頓挫之根據對於消化對策、如於興業及企業銀行團方面變更社債發行之條件、或企業銀行供給短期借欵、或因信託會社之加盟强化引受團、再各存欵部之社債引受等等技術的工作、均不得謂有效適切之方法、滿鐵應樹立國鐵及滿鐵將來之事業計劃、及其所需資金之年度計劃、在關東軍及關係方面之諒解援助之下向日本資本團公開、以期掃清對滿之惡氣流、入於明朗化、方爲有效之辦法、在佐佐木理事赴日之前、松岡總裁將如何決定其積極態度、已成爲各方監視之焦點云、

李斯羅斯晤胡漢民 以香港爲根據

强化英國在華勢力 以長江珠江分別劃作防綫

【上海廿三日電】廣東省政府與香港政府間、締結互相援助協定之說、近日甚囂塵上目下胡漢民與西南實力派元老派、會擧行種種磋商、業誌前報、現逗留於香港之李斯洛斯氏、對上述協定、爲使其從速實現之故、現正從事側面掩護工作於廿一晚間及廿二日午前後與胡漢民作二度會見、以該問題爲中心作種種交換意見、英方之意以上海及長江流域爲第一線香港及珠江流域爲第二線、雖至如何時期有始終死守第二線之意見最近對於日本進出於華南、猛烈之勢、極形恐慌、故擬因粵漢廣九兩路之連絡集中華中之貨物於香港、俾使香港繁榮、以强化自國之勢力於南華、故胡漢民與李斯洛斯之折衝與各方面以深甚之注意云、

選擧之後

日本政府擬遵重民意 組織强力內閣

以期慣澈對內對外之時局 —日本軍部之意見—

【東京廿三日電】日本軍部以總選擧開票結果、見民政黨占第一黨、無產黨顯著出進隨國民對現下非常時局、希望擧國一致、擬打破現狀而邁進之、以表現其希望、重視此民意之表現、斷行內閣政府尊重此民意、歡迎在反對立場之改造、政友會及無產黨代表、組織眞正擧國一致之强力內閣、遂進貫澈對應內外非常時局之國策、川島陸相、基於此意向、擬向岡田首相、進言組織眞正擧國一致之强力內

齊齊哈爾 蘇領事館封閉

【齊齊哈爾二十二日電】在齊齊哈爾克滋奈俄夫蘇聯領事於二十二日午後關於在滿領館事閉鎖問題、對記者言明如左、『奉天總領事館閉鎖案、業已本館接到公電、乃對於此外各地領事館閉鎖等閉題尙未確報、又關於本館之將來並非言及之事項云云』探此口氣充分暗地表明接到閉鎖準備訓令之模樣云、

蘇聯駐奉 領事館封閉 對各國失禮

【奉天電話】駐奉蘇聯總領事館、此次因有各種情節、決定閉鎖、乃國際外交儀禮上如遇此種情形、必對各國領事通告此旨、而該領事館無視國際公法、只對某國通告其餘未報閉鎖、而在奉各國領事館對此蘇聯領事館之無禮、均紛紛議論云、

東蒙公司 實部刻准設立

實業部、刻准東蒙貿易股份有限公司、發起人代表橫地鐵之助、呈請設立股份有限公司、特檢同文件、行登核照准一案、業經實業部查收所送各種文件、依公司法第二十三條之規定、尙無不合、所請等情、應予照准云

永野永井兩全權 一行寄港新加坡

【新加坡二十二日電】日本出席軍縮全權永野大將、永井大使一行、二十二日午前九時半搭筥崎丸邊寄港新加坡兩全權、關於軍縮問題、均緘口不談、對英記者詢問、簡單答覆云、此次會議日本之平等要求雖未被容納、但現在我等之主張盡仍爲正當云云、

臨江老房溝煤礦 移讓橋本清德氏

實業部、案准日人鑛商橋本清德、呈請依鑛業法第四條但書之規定、請准予移轉鑛業權一案、經查該商、所請擬受讓後開鑛業權、依鑛業法第四條但書之所定、准予許可、計爲安東者臨江縣八道江、老房溝、之石炭鑛登錄第七十七號

光明影戲院 西五馬路一永春路 電話二・一五四三
今日開演
聯華公司超特偉大巨作
三箇摩登女性
阮玲玉遺作 黎灼灼 陳燕燕 金焰 精心合演
誰是最摩登的女性？ 阮玲玉？ 陳燕燕？ 黎灼灼？？？ 三位之中有一個 試猜猜諸君
一九三三年一萬國電影得獎會摩登之國際賽行的『三個摩登女性』
最摩登的女性是花？是瓶？交際花？模特兒？通通不對 本片給你一個意外解答
指示青年的出路 改正摩登的生活
描寫戀愛的痛苦 揭穿都市的罪惡
本期加演轟動世界之有聲新聞片 波蘭國政府 姚賽福、菲爾斯吉挨哥元之國葬實況 全部有聲共四大本
國際榮譽！銀壇奇蹟！

藝華公司震驚影壇之偉大絕倫傑構
最精心最光榮最燦爛大貢獻
加演有聲漫畫
逃亡
龍春電影院
良記 新京城內西四道街 電話(二)二三〇二番
二十二 二十三 二十四 二十五 四天連演
耗資十萬 演員三千 歷程萬里 費時一載
票價三角

企圖增進民衆福祉 促進地方行政自治

使保甲發揮自治體之機能 期待地方制度展開新局面

【哈爾濱電】我國現行地方制度中、直接與民衆有關係者即縣旗是也、但縣旗仍不出官治行政第一線機關之範圍內、爲增進民衆生活之福祉計、由健全之地方自治體之存在爲必要之見地觀之、濱江省對此爲試驗的對策、使保甲發揮自治體之機能之、以此次之參事官會議爲契機決敎促各縣實行之、對於已施設之衛生堀井財政設議會金融機關等、使保甲自治經營者已達數縣、本來以維持治安之目的、而令已設保甲自治體之發展、在我國地方制度上、期待其展開新局面云、

網羅滿日武道同志 創新京武道會

以資作興國民精神

日本人之在新京而嗜武術者如石井警察學校敎習、野村新京地方事務所社會主事等廿餘名、於廿一日午後六時半、在公會堂開談話會、決定網羅滿日在京同志、設立新京武道會、其目的事業如左、

一、目的、發展武道、作興國民精神、以學滿日一體之實、

一、事業、每週土曜、行集團練習（臨時場所、以新京商業學校爲道場、時間則午後四‖六時）每年春秋開兩次武道大會、每年發行機關雜誌兩次（六月十二月）

同時推任職員如左、

▲會長 武田新京地方事務所長

▲副會長 廣石新京署長

▲顧問 （軍部）中津大佐田中參謀、大島參謀長、荻原大佐、馬場大佐（滿鐵）河本理事（關東局）御影池警務科長、靑木（重臣）高等科長（領事館）中野領事（滿洲國）佐佐木最高顧問、平島協會次長、芳賀少佐、松田中警主事大島總務科長（市公署）植田所長山宇兵士（民間）五十嵐聯合分會長、新京日日新聞社長、大新京日報社長、滿洲日日社長、商工日報社長其他（會社）電業（總務部長）電電（井上乙彥）國際運輸（支店長）（銀行）中銀（鷲尾理事）鮮銀（支店長）

▲評議員 （軍部）泉副官、副官、稻垣副官（關東局）吉岡警部（警察）柴田警部（滿鐵）中學校長、商業校長、靑年學校長、女學校長、室町小學校長、新京驛長（滿洲國）万澤正敏、山口文書科長、坂田人事科長理谷口警務科長（民間）四戶友太郎、小松區長代表、大原地方委員代表（銀行）田中廉平（中銀）高木（中銀）（會社）和田主計科長（電電）竹村科長、（炭鑛）伊木頁雄（司法部）松崎（民政部財務科）

▲幹 事 （警察）石橋洌、田中德正、綾戶政義、小野了介（市中）平井一、小原有爲、井上惣三郎、吉田廣盛、高橋淸輝末松將賓（會社）藤下淸吉、榊後藤（電業）（滿鐵）深川助役、笠井助役、山岡閑孝宮內孝、杉內正作、藤原豐三郎、佐藤倉之助、藤本稻生（銀行）前田忠治、中村（以上中銀）（滿洲國）皆川國次郎（首都）佐野大次郎（民政部）渡邊（軍政部）中村（大同學院）石井儀一、明石正（以上中銀）

▲幹事長 野村茂理（滿鐵）

▲長任幹事 佐々木（滿鐵）

滿鐵積極的援助 建設綜合體育館

該談話會又決議設立綜合體育館、滿洲以創立三十周年紀念、對之積極的援助、其事業如左、

（一）會館管理人室（二）十六部屋（三）冬期水泳場、（四）冬期道育館各項球場（五）夏季滑冰場（室內運動場）（六）演武場（七）體育指導室（八）暖房室（九）體育衛生館（健康診斷所）（一〇）女子兒童體育館、（一一）武道場（一二）團體室（一三）蹴蹴場（一四）卓球場（一五）拳鬪場（一六）體育圖書館（一七）體育相談所（一八）大食堂云、

建國紀念展覽會

現正各處蒐集材料 各方面均異常期待

新京特別市公署及滿洲國協和會共同主辦之建國記念展覽會、先前來以新京爲中心向大連、奉天、吉林、哈爾濱方面、各係員出差、努力蒐集資料、各方面異常期待軍政部及情報處之大宗及其他個人陸續報告出品、開會時之盛況可以豫料、業已集到之出品中、鳳凰城站匪賊襲來之際、所受彈痕活現之車站招牌、及先驅車乘務之滿人、向來襲之匪賊團、之鍬反擊之際彈丸貫通之鍬執政御乘車之機關車所用之國旗（滿洲國旗使用最初者）及其他難得之軍司令官布告並各種寫眞招牌等猶如山積云

義捐勞務

大經路兩級小學校女生縫製慰問袋情形（上）縫袋（中）裝袋（下）裝妥堆積之一斑

因馬參謀被捕 部下全部歸順

【吉林電話】馬參謀匪之副目馬副官於十八日、曾率部下十一名、懇協助會而歸順於敦化憲兵分隊、又於翌十九日彼之部下王連長、劉連長以下三十九名、亦歸順於該憲兵隊、已一一解除武裝所繳槍械小槍四十支、子彈二千四百粒、手槍八支、子彈八十粒、並手榴彈一枚、但其歸順原因、因自客秋亘頭馬參謀被捕後、馬副官即握共實握、以苦度其逃亡之生活、嗣因皇軍屢屢施以痛剿與食糧匱之、難以抵抗、又因協助會之多方勸諭、遂行其自一月下旬所抱之歸順宿願、因此敦化縣南方地區已完全肅淸、而反滿思想匪馬參謀匪團、亦完全殲滅云

協和會正義團合併 酒井團長談話

滿洲國協和會、與大滿洲國正義團之合併式、廿二日午後一點於新京記念公會堂開會、而側幹部及會員團員約百名列席、屆時結成協和會專任委員首致開會辭後、乃全體起立向日滿兩國旗致敬禮、次而合唱滿洲國國歌協和會委員張格氏朗讀回鑾訓民詔書、同斯明氏朗讀朗讀執政訓示後正義團主盟酒井榮藏氏、協和會次長平島敏夫氏各有致辭、及終正義團員宣誓、全體三呼滿洲國萬歲而閉會、據正義團主盟酒井榮藏氏談云

大滿洲國正義團、雖負有普及建國思想指導民衆之使命繼續活動但團之精神事業、與協和會甚屬相似故對國民之工作、應使其一元的爲佳、始自去年五月頃即進行合併之議、至十二月六日協和會、平島次長與余各代表兩方成立契約、具體的手續、亦已就緒、故今日遂舉行新京本部之合併式、但事業係同性質者故團員雖爲協和會員、亦能作行燦爛活動、謀新協和會昌隆於不已、

張總理之婿姪 今日啓程赴日

張總理令姪張紹維君、與門婿吳沈仲君、留學日本等情、已誌前報、茲於廿四日搭光號列車、隨同總理秘書官松本益雄、啓程赴日矣

（寫眞）即事前與松本秘書接洽赴日事時所攝由右至左（一）張紹紀君（二）張紹維君（三）吳沈仲君（四）松本秘書官

諸事整備

行樂之春日已近 京車站與觀光局 遊覽目錄已決定

二月下旬、春氣漸動、凛冽北風、猶侵肌骨、惟天空淸朗、行樂之春、已迫眉睫、蟄居生活、憂鬱縮退、已亘半年之新京人士、當有以慰之也、

新京車站團體系及國際觀光局、以春季迫於目前、忙碌準備萬端、此點漸行決定計畫募集本年度行樂團體、春之觀花、夏之淸流垂釣、秋之訪勝與溫泉等、種類頗多其行事表示之如左、

種別	去處	月日	人員
△觀櫻團體	大連	五月上旬	三十名（又四月下旬）
△觀花團體	郭家店	五月上旬	二百名
△遊覽舟遊鵜飼團體	吉林	四月下旬	三十名
△同	同	六月下旬	五十名
△同	同	九月下旬	三百名
△觀光團體	哈爾濱	六月	三十名
△同	同	七月	三十名
△同	同	九月	三十名

大同學院學生 實行耐寒行軍

大同學院定於本月二十六日起、亘四日間、井上院長指揮之下、實行耐寒行軍其行路爲米沙子、萬寶山、燒鍋嶺、小合隆、新京之秩序由新京出發視察小合隆小八家子等地文化村、擬於二十九日歸京云、

京滿日小學兒童 語學練習會

將在八島校舉行

新京滿日小學兒童語學練習會定於廿七日午後一時起、在八島小學校舉行、日方小學六校、特市小學五六校、每校選拔兩三組學生、日人以滿語爲主、滿人以日語爲主、行會話之劇去年在公會堂舉行時、聽衆已滿、滿生演大楠公劇、頗博好評、爲滿日親善由兒童交驩始、當事者、忙於準備又以講堂狹隘、各校生徒入場、稍有限制、一般父兄來聽講者、儘會場所能容者而歡迎之、

陸軍記念日 大連當日行事

【大連電話】追憶日俄之役、奉天會戰之歷史、歡迎第卅一回陸軍紀念日、在大連當日之諸種行事接洽會、由廿二日午前十時、在大連市公署、陸軍關係者及鄉軍、大連市公署商店協會並其他各團體代表者出席ノ下開會、當日行事決定如左、

一、陸軍記念式典、由午前十一時、祭忠靈塔、十一時半在忠靈塔前、舉行記念式典、

一、陸軍展覽會大連市主辦於幾久屋舉行之、

一、爆炸演習、在忠靈塔前舉行、

一、陸軍紀念祝賀會、

一、講演與晚演電影、

滿側記者團 參觀放送局

滿人記者團一行、二十二日午後、參觀電電會社之新京放送局詳情誌前報、

【寫眞】即參觀放送室時所攝

別宮總務廳長來京 接洽救濟東邊荒歉

【安東二十二日電】跨安東奉天兩省之東邊道一帶、因去年農產歉收、各縣、約缺乏四千萬石食糧、甫將恢復而東邊道住民、又將遭食糧飢饉、據省公省接到報告云桓仁縣缺九七、三六四石、通化縣一四一、七七九石、輯安縣五四、一二三石、臨江縣五二、〇一八石、長白縣二〇、一四〇石、合計三六五、五〇〇餘石、再加報告未到之樺甸縣、撫松縣共缺四十萬石、關此救濟策、目下別宮總務廳長赴新京與中央折衝中、

保稅聯合規則 近將擬就發表

【大連電話】對於奉天、新京、哈爾濱、之保稅倉庫、曾經決定由滿鐵代辦之下而行設置者也、故滿鐵方面、自從日前起急行準備保稅運輸間、並擬於最近期內、制定保稅聯合規則、一俟批准後當即發表、將來保稅運輸實施時則必在大連碼頭、吾妻、西崗子、等發貨地方、及奉天、新京、哈爾濱等到貨站台、設定保稅地帶、及增設我國稅關分館、以資擔任檢查輸送貨車、及保管保稅貨物云

我國警備艦於沿海

漁舟賴之有如神佛 海盜絕跡官民和樂（下）

『自康德元年九月十五日至十月十日間之討伐、討伐隊滿人隊員十一名、日人十名、同乘四隻小汽船會在錦縣三道溝（三里半之海內）追擊討伐海賊頭目双龍與三勝軍之合流匪約數十名、然敵方占得地利、又因河川水淺、遂渡過逃往八千畝方面、時常神出鬼沒於河岸及水口將誠苦戰矣、嗣後利川偏但崗子之滿潮、施行攻擊、及利用夜間襲擊之戰法、始將匪賊擊散、惟覓匪首双龍及三勝軍未能捕獲、殊爲可惜、然而三勝軍最後終被剿匪軍槍斃也』又云『康德二年五月二十九日至六月一日之討伐戰、海陸組織聯合討伐隊、萬金灘亦組馬隊、突攻約八十名匪團之蘆窩、陸路得空軍後援潰滅匪團、得回搶去船三支』

據此等海邊警備者之言觀之則人人以爲山林有匪害、不料海邊亦多盜、苟由盤山運來載貨船、則密葦中匪船出現、印漁船歸時、亦有匪船追而搶之、自建國後、丈餘葦叢之沿海、無人敢入、現在海邊有警備船、該地人民安堵、近附漁船、碇於警備船之群中、安度良宵、據附近漁者之言、漁船乏食時、警備船予以所餘食物、而漁船爲答禮計、則送與鱸鯿等各種魚蝦、官民相安、旣樂且和焉、

現在二界溝之魚種、多產鱸鯉蝦等、磐山漁船、達二百隻以上、附近漁村、年收不下五十萬元、因有警備艦、年年開發產業、新刈葦草、售諸營口、近有買賣葦之機關、至陸路則集於磐山之葦產鮮果等、不經營口、能由海岸直往胡蘆島轉山島方面附近人民、視警備船如神佛云、

少女被誘潛逃大連

窮途無計現已後悔

【大連電話】於本月十九日午後一時許 有一滿人 美貌少女、年約十五六、在碼頭大連水上署外事務課室內、飲聲哀泣 記者向前調查之結果、判明如左、其詳情述於如下、

該少女爲安東七道溝孫某長女、名孫大香、年方十六方由小學畢業無幾月、本月初旬由安東七道溝未經父母之許可逃出於十四日搭乘長平丸輪船與張鳳五（二五）由連赴津、張某自從去夏以來、屢於孫宅出入、共人爲狡賴之輩、居心不良、爲獲得該女信賴誠心誠意、屢贈大香化粧品或其他裝飾品至本年張某見機已熟遂誘惑大香潛逃、大香心意活動、遂聽信共言與張某搭夥、首由安東赴連、轉道赴津、在船上時水上署員因張某行動可疑、前往訊問、結果判明船客名簿所寫兄妹純係虛言、張某由安東誘惑途中已將女强姦、隨從來之野心、赴津更將謀賣身謀求發財等、在危機之一步前、天網恢恢疏而不漏遂被水上署員逮捕、該女於是明白一切、今已後悔欲返安東惟時已囊中一空旅費無從籌措故至水上署哀求此旨、便謀善後處理云、

△天象

二月廿三日 溫度 最高 零下一七度六分 最低 零下二〇度八分

二月廿四日 天氣 西風晴 一時陰

大同報社廣告部 電話 二一二〇九六番

本報啓事

凌原辦公處記者時松濤解職改委張文華任凌源記者此後時松濤行動概與本報無干特此聲明

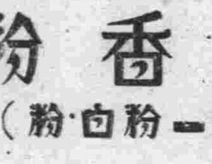

片山齒科
新京日本橋通秋林洋行對過胡同

鍋谷耳鼻咽喉科
醫學博士 鍋谷傳二郎
新京曙町三丁目四ノ二 電話五七三四番

新民戲院
二月廿四日 早場 全班合演 全部 二月二龍擡頭
晚場 戰皖城 頭二本虹霓關 徐策跑城 螺絲峪 賀后罵殿 天河配
楊孝崑 淑英傑 貢濨林 王賓亭 林曼雲 碧艷舫 毓景山 韓少舫 金耀亭 素亞斌 周少樓 周稚威 鄭玉華 呂慧君 王賓亭 韓少芳 周少樓 呂慧君 鄭玉華 林曼雲

燕春茶園
二月二十四日 早場 書囊計 花爲媒 後部 貧女淚
晚場 雙婚配 于公案 按演五六本 五美再生緣

龍春電影院
下期准演 徐來趙丹主演 到西北去 明星出品
近期放映 自由神 暴風雨 桃李劫 人道 戲迷傳 昏狂 鐵扇公主

新京電影院
今日放映 喧傳已久 姍姍來遲 今日放映 萬人歡迎
月明公司出品 武俠戰鬪巨片 頭集 女鏢師
▲黑風勇敢戰天昏地暗 ▲奪鏢車女鏢師殺日月無光 ▲救女子余化龍鬪虎劫鏢 ▲出飛鏢方劍秋驚賊
下期接演 二集女鏢師

豐樂劇場
廿二日起連演五天
看本期的空前偉大節目 千載一遇之絕好期 請勿錯過
日本文部省推薦、關東局後援
滿洲事變護國之女神 川島芳子傳
主演 靖國神社之女神

帝都映画館
廿二日起演 新興公司唯一名貴巨製 明治大正時代之大文豪菊地幽芳先生不朽之作品 自己的罪
春色五女子 部分有聲片 主演 小泉嘉輔 小宮一晃 田村邦男
法國佛蘭西太兒影片製造公司特作佳片 千變萬化之千法票

大阪商船行輪

●開往門司神戶大阪 開上午十時、
熱河丸 二月廿五日
他古瑪丸 二月廿六日
亞米利加丸 二月廿八日
吉林丸 三月一日
貝格爾丸 三月三日
烏拉爾丸 三月五日
哈爾濱丸 三月六日
●開往三角鹿兒島沖繩 開下午二時
貴州丸 二月廿七日
●開往天津
白山丸 二月廿五日
●船票發售 滿鐵國鐵主要各站各埠日本國際觀光局
▲車船連絡往復票火車減二成輪船減一成通用日期限兩個月▲在大連購買神戶門司間往復票時回路運費減二成通用期間叁個月
●專屬貨物代辦處 各地國際運輸會社、
大阪商船株式會社
大連支店(電話二一二五一)
新京事務所(電話三一三二六)
奉天事務所(電話四〇八九)
哈爾濱事務所(電話 七〇一)

日本郵船行輪

●開往李浦
利恩丸 三月八日
●開往漢堡
雪橋丸 三月九日
●開往紐育
野島丸 三月十一日

近海郵船行輪

●開往橫濱
勝浦丸 二月 日
●開往天津
新潟丸 二月 日
●開往長崎鹿兒島
千歲丸 三月一日
●開往基隆高雄
元明丸 二月 日

朝鮮郵船行輪

●開往青島仁川
會寧丸 二月廿五日
●開往仁川長崎鹿兒島三角
櫻島丸 三月一日
前記輪船出口時日因天候關係或有更變
朝鮮鐵路各站以及本行輪船經過各口可裝與滿鐵連絡之貨物有上記△記號者純係貨船不售客票並可發行前年連絡提單代賣海圖及航海路誌
近海郵船株式會社大連代理店朝鮮郵船株式會社大連代理店、大連市山縣通一八一
日本郵船會社大連出張所
電話2・三三九2・七八四四番
專屬貨物代辦處
丸二商會 電話2・六〇三番
各地之日本國際觀光團

阿波共同行輪

●開往芝罘威海衛 下午仁川
卅六共同丸 二月廿六日
●開往芝罘
十八共同丸 二月廿七日
●開往天津
長山丸 二月廿八日
本會社代辦山東鐵路及朝鮮路辦理各種運輸一切事務
阿波共同汽船會社
大連市山縣通
電話2・五〇〇一番

大連汽船行輪

●開往青島上海 上午十一時
青島丸 二月廿六日
大連丸 二月廿九日
●開往天津(塘沽止)
天津丸 二月廿六日
長平丸 二月廿九日
●開往基隆高雄(載客)
山東丸 二月廿五日
山西丸 三月六日
●開往龍口
龍平丸 二月 日
●開往敦賀新潟伏木(載客)
河南丸 三月一日
大連市山縣通
大連汽船株式會社
電話2・七一三一番
日本國際觀光局中國旅行社

老火車牌牙膏·牙粉

品質高超·價目低廉·

凡人於早起之後,夜眠之前,若使用老火車牌牙膏或牙粉刷牙後,則心身上之爽快,口腔之清香,牙齒之潔白,實非言語所能形容者也.

各地貨店均有代售
隴同昌行牙粉工廠製

招生廣告

夜課日語別科三月招生

招生額數 約五十名
學科目 日語、英語、漢文、簿記、算術、珠算、商業、實務、日滿文打字、法制經濟
卒業 三年
教授時間 每日五六點鐘
開學 陽歷四月一日
學費 每月壹圓五角
入學資格 初級中學校卒業者並有同等以上學力者自十七歲至二十五歲以下者
入學試驗 漢文、算術、口試自三月二號至四號行之
報名手續 先閱簡章填具報名單交閱卒業證書或卒業公函同等學力者只報學歷交存像片交納報名費壹圓五角
報名期 陽歷二月二十九號截止
宿舍 本校無有宿舍學生自覓店住

奉天同文商業學校
校址奉天小西關赤十字病院前

國際運輸株式會社新京支店

新京富士町二丁目二十七番地

一、代辦海陸運送營業
一、委託販賣承辦事項
一、倉庫業及金融
一、市內運搬荷包裝貨物
一、代辦及保證
一、運送、火災、海上保險代理業
以上關係業務

代表電話號數 3—3016 3—5017 3—5018
支店長 庶務係 經理係 金融係 倉庫係 海運係 運搬係 保險係
三—二六六二 驛構內發送係
三—二四八五 同 到着係
三—二六六五 日出町倉庫
三—三〇五九 荷迅係
三—五八八八 同 中繼係
三—二一三八 寬城子荷扱所
三—五八八九 專用線荷扱所
三—二二五〇 荷迅係
三—二一九六 中繼係

電話二一二五〇五番

哈哈

新京大馬路
滿洲大旅社

地點適宜交通便利房間寬大清潔定價格外從廉電話電鈴綫汽茶役侍候週全貴客賜顧幸福無邊

照像廣告

公茂照像館

總店 頭道溝三笠町 電話三一六三八〇番
支店 新京 商埠大馬路 電話二一一四二八番

凱輯氏久咳片

每逢冬令、咳嗽猖獗、生死關頭可知久咳傷肺肺傷爲癆、祗有凱輯氏久咳藥片、內含、幾阿蘇(KREOROT)怪阿克路(GUAJACOL)衣必格(IPECACUSNHAE)爲止咳消痰第一良將、已爲各國醫士所公認並合以高貴品質製造爲片、以征誅咳嗽病菌、剷除痰喘癆根、定能旗開得勝、藥到病除、純爲治咳藥中出奇拔粹之品、凡經服此藥片、脫難者、無不道之救世仙丹也主治、一切日咳、夜咳連聲咳、白痰咳、黑痰咳、黃痰咳、無痰咳、唾血咳、破金咳、潮熱盜汗咳、心跳氣喘咳雖最日久之纏綿咳症服之、無不應驗如響請試用之、

試用服包二片國幣八分中盒五角大盒一圓

注意 每盒均有辦眞券一張無此券者定是假藥

美人嫁於何人
美病嫁於何人

青年慾火中燒情不自禁愛美人得美病今凱輯氏空前未有之新發明白濁斷根靈藥

巧拿淋丸

◇能治急慢性淋症
◇能治便白便血
◇能治睾丸發炎
◇能治久醫無效之疾白濁症因內中有三大之聖藥(一)即純檀香油精SANTAL(二)沙婁兒SVLOL(三)梅天靈藍METHYLONE BLUE此三種藥品均爲利尿消毒、又合以殺菌滅淋、高貴藥品製造成丸、百醫百效、萬試萬靈、爲各國醫士、臨床藥用皆稱爲最新最妙良方也

每瓶國幣貳圓

以上二種良藥各省各埠中外藥店均有出售

總發行濱江省
泰華西藥商行

ウテナ粉白粉

(塢蒂娜香粉)

表現青春的彩色

發揮引人的力量!!

塢蒂娜香粉
香味居第一、
容易勻潤也矜誇第一、
有塢蒂娜香粉
妳嬌貴的芳容
永久地可以保持、
妳的天成麗質永遠不會消失

沒有用過
妳也許不會知道它的功用、
但是——
若要成爲現代的麗人、
請首先擦用
塢蒂娜肌膚色香粉、
或請擦用自然色香粉、
呵、一個奇異的効驗
會震惑妳的芳心

(發揮青春的嬌肌塢蒂娜雪花膏)

東京本鄉・久保政吉商店

青春!若返る美肌にウテナ(花印コールド)クリーム